

PROJETO BÁSICO Nº 189/2024	
SETOR DEMANDANTE: COORDENADORIA DE OBRAS E ENGENHARIA	CONTATO (telefone e e-mail): 65 3615-4631

1. DEFINIÇÃO DO OBJETO, INCLUÍDOS SUA NATUREZA, OS QUANTITATIVOS, O PRAZO DO CONTRATO E, SE FOR O CASO, A POSSIBILIDADE DE SUA PRORROGAÇÃO (Art. 42, I, D1525/22)

DO OBJETO

1.1. Contratação de empresa especializada para execução de Reforma da 21ª Ciretran, em São Félix do Araguaia/MT.

DA NATUREZA DA CONTRATAÇÃO

1.2. Serviço não continuado.

1.3. O objeto dessa contratação é caracterizado como comum, pois possui padrões de desempenho e qualidade podem ser objetivamente definidos pelo edital, por meio de especificações usuais de mercado.

DOS QUANTITATIVOS

1.4. Os quantitativos encontram-se demonstrados no tópico [9](#);

DO PRAZO DO CONTRATO

1.5. A vigência da contratação será de 12 (doze) meses, contados da data de assinatura do contrato;

1.5.1. O prazo de vigência poderá ser prorrogado, enquanto houver necessidade pública, por consenso entre as partes e mediante Termo Aditivo;

1.6. O prazo de execução será de 240 (duzentos e quarenta) dias, contados a partir do recebimento da ordem de serviço/fornecimento expedida pelo fiscal da contratação;

1.6.1. O prazo de execução poderá ser prorrogado dentro da vigência contratual;

1.7. Antes de formalizar ou prorrogar o prazo de vigência do contrato, a Administração deverá verificar a regularidade fiscal do contratado, a inexistência de sanções vigentes impeditivas para licitar ou contratar com a Administração Pública, emitir as certidões negativas de inidoneidade, de impedimento e de débitos trabalhistas e juntá-las ao respectivo processo;

1.8. Os contratos firmados com vigência inicial superior a um exercício deverão prever reavaliação da vantajosidade econômica do contrato, por meio de pesquisa de preços na forma do [Decreto Estadual nº 1.525/2022](#), em prazo não superior à metade do período inicial de vigência, observado o estabelecido no [art. 106 da Lei Federal nº 14.133/2021](#);

2. FUNDAMENTAÇÃO DA CONTRATAÇÃO, QUE CONSISTE NA REFERÊNCIA AOS ESTUDOS TÉCNICOS PRELIMINARES CORRESPONDENTES OU, QUANDO NÃO FOR POSSÍVEL DIVULGAR ESSES ESTUDOS, NO EXTRATO DAS PARTES QUE NÃO CONTIVEREM INFORMAÇÕES SIGILOSAS (Art. 42, II, D1525/22)

DA FUNDAMENTAÇÃO/JUSTIFICATIVA





-Projeto:

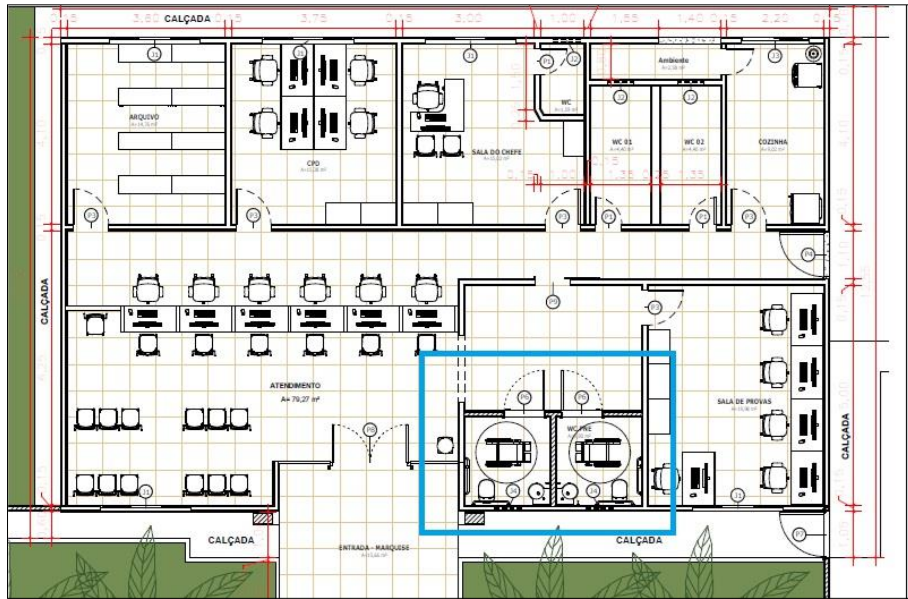

2.10.2. Adequação dos banheiros da Vistoria:

- Existente



- Projeto:

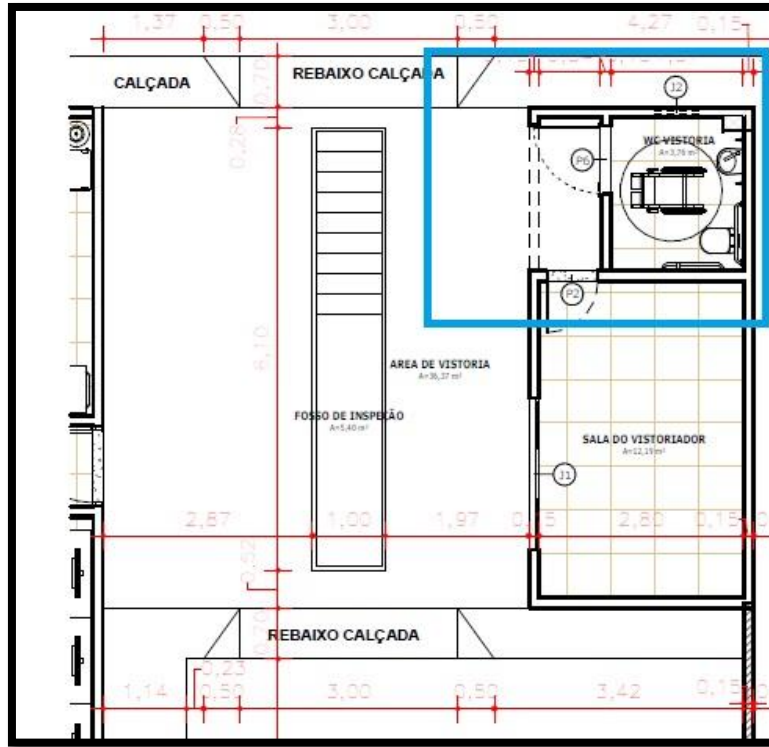

2.11. Adequação do estacionamento às normas de acessibilidade:

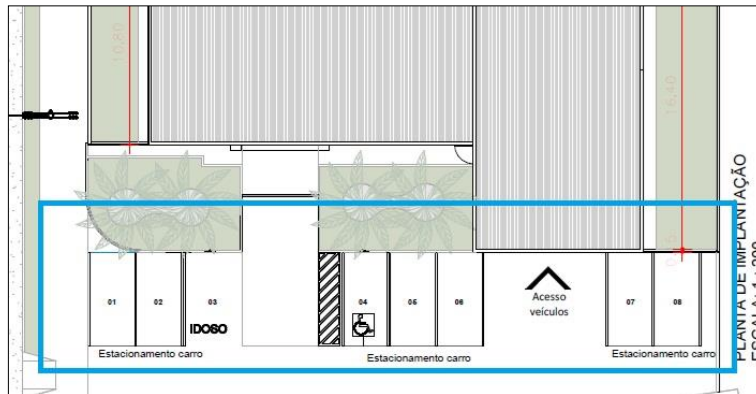

2.12. A fachada existente será modernizada:

- Existente:



- Fachada projetada:



2.13. O projeto de iluminação projetado conforme a NBR 5410, que normatiza os projetos para as instalações de baixa tensão, ou seja, aquelas que apresentam até 1000V em tensão alternada e 1500V em tensão contínua. De acordo com a norma, a potência da iluminação deve seguir a recomendação abaixo:

- Ambientes com menos ou até 6m²: carga mínima de 100 VA
- Ambientes com mais de 6m²: 100 VA para os primeiros 6m² mais 60 VA para cada aumento de 4m² inteiros

2.14. O projeto de climatização projetado conforme a NBR 16555, que normatiza os projetos de instalação de sistemas de ar-condicionado – Split e compacto; descreve os requisitos mínimos do projeto, fabricação e instalação dos suportes de fixação das unidades externas em qualquer aplicação de unidades compactas e divididas com capacidade de até 18 kW (60 000 BTU/h), e descreve os procedimentos para assegurar que a instalação, o desempenho, a operação e a confiabilidade satisfaçam o usuário final;

2.15. O projeto de combate e prevenção à incêndio foi elaborado conforme preconiza as legislações vigentes e as normas regulamentadoras.



públicos.

3.3.4. Regime de Execução: Empreitada por preço global

A empreitada por preço global quando se contrata a execução da obra ou serviço por preço certo e total. Esse regime é indicado quando os quantitativos dos serviços a serem executados puderem ser definidos com alto nível de precisão. Por isso, pressupõe uma definição minuciosa de todos os componentes da obra, de modo que seus custos possam ser estimados com uma margem mínima de incerteza.

3.3.5. Modo de Disputa Aberto

O modo de disputa será aberto, de modo que os licitantes apresentarão suas propostas por meio de lances públicos e sucessivos, crescentes ou decrescentes, aumentando a competição entre as empresas licitantes, possibilitando maior vantajosidade à administração pública, considerando o tipo e modalidade de licitação.

3.4. Com o intuito de obter o melhor preço ofertado, e embasado nos documentos de referência utilizados para a pesquisa documental, bem como a realidade existente atualmente utilizada por esta Coordenadoria, é verificado que é comumente utilizado o desconto sobre as planilhas SINAPI. A partir disso define-se que o percentual desconto será aplicado na forma estabelecida em planilhas de serviços e insumos, constantes na tabela do Sistema Nacional de Pesquisa de Custos e Índices da Construção Civil, doravante denominada TABELA SINAPI (com desoneração) vigentes, estabelecida para o Estado de Mato Grosso, para atender as unidades do DETRAN, acrescido do BDI.

3.5. São as seguintes soluções técnicas definidas para a elaboração dos projetos:

- Calçada: Demolição do passeio público existente para construção de canteiro e rampa PNE;
- Sala de Provas: abertura de vão em alvenaria para instalação de janela e porta;
- Sanitários, copa e área de serviço: retirada de esquadrias, louças, metais, revestimento cerâmicos (piso e parede) e instalações hidráulicas para substituição;
- Sanitários Acessíveis: demolição de parede, retirada de esquadrias, louças, metais, revestimentos cerâmicos (piso e parede) e instalações hidráulicas para substituição;
- Arquivo: demolição de parede, retirada de esquadrias para substituição;
- Os portões existentes de acesso a vistoria e os de acesso ao pátio de apreensão serão removidos e serão instalado novos portões de ferro com pintura esmalte sintético;
- Instalação de novas janelas;
- Pintura externa das paredes deve ser na cor branco gelo e azul real, conforme padronização do governo do Estado do Mato Grosso;
- Os forros existentes de toda edificação (edificação principal e vistoria) serão removidos e serão instalados novo forro de PVC;
- Todos os acessórios de metais da edificação principal e da vistoria serão removidos e instalados novas;
- Será retirada toda a cobertura do telhado, as telhas de fibrocimento, tipo onduladas, a estrutura metálica, inclusive rufos e calhas. De acordo com projeto de estrutura metálica a nova cobertura terá estrutura em meia tesoura metálica, com telha termoacusticas meio-sanduíche e serão instalados rufos e rufo pingadeira;
- A fachada deverá ser executada preferencialmente em ACM (Alumínio composto) com os logos e escritas em adesivo, conforme padronização do governo do Estado do Mato Grosso;
- Serão criadas vagas de estacionamento regulamentadas: uma para idoso e uma para pessoa com deficiência. Serão feitas as demarcações da sinalização nas paredes e instalada as placas de sinalização vertical de regulamentação das referidas vagas;
- A proteção geral para o alimentador deve ser realizada por um disjuntor termomagnético, localizado no quadro geral de medição que será instalado na parede do muro localizado no



- limite do passeio no acesso da propriedade e um disjuntor de manutenção no quadro de distribuição localizado no primeiro pavimento da obra comercial;
- O quadro de distribuição - QD, ou caixa de distribuição - CD, constituído de material termoplástico anti-chama ou metálico, instalação embutida ou de sobrepor, grau de proteção de acordo com a necessidade da instalação, na qual recebe alimentação de uma fonte de geradora e distribui a energia para um ou mais circuitos. A estrutura interna é destinada à instalação de dispositivos de proteções unipolares, bipolares e tripolares padrão DIN ou UL. Todos os quadros de disjuntores deverão ser aterrados e providos de barramento específico para as fases, neutro e terra. Os disjuntores utilizados serão monopolares, bipolares ou tripolares, conforme diagramas unifilares e lista de materiais;
 - Os disjuntores terão tensão de funcionamento compatível com a tensão do circuito e protegerá fiação. A capacidade de interrupção de corrente de curto-circuito dos disjuntores deve ser conforme definida na lista de materiais estando atrelada ao disjuntor escolhido;
 - Serão utilizados interruptores diferenciais residuais (IDR) para promover a proteção em caso de choques elétricos acidentais. Serão utilizados IDR's bipolares e tetrapolares com tensão de 220V e 380V respectivamente e corrente de disparo de no mínimo de 30mA. O Dispositivo de proteção contra surtos (DPS), ou supressor de surto, é um dispositivo que protege as instalações elétricas e equipamentos contra picos de tensão, geralmente ocasionados por descargas atmosféricas na rede de distribuição de energia elétrica;
 - Todos os eletrodutos a serem utilizados deverão ser de PVC, anti-chama, de marca com qualidade comprovada e resistência mecânica mínima de 320 N/5cm para dutos corrugados e estar de acordo com as normas pertinentes;
 - Os condutores serão de cobre eletrolítico de alta pureza, tensão de isolamento 450/750V, isolados com composto termoplástico de PVC com características de não propagação e auto-extinção do fogo (anti-chama), resistentes à temperaturas máximas de 70°C em serviço contínuo, 100°C em sobrecarga e 160°C em curto-circuito;
 - Os condutores instalados em eletroduto diretamente enterrado no solo, terão tensão de isolamento 0,6/1kV, encordoamento classe 2;
 - A bitola mínima para os condutores será para circuitos de força de 2,5mm² e circuitos de iluminação 1,5 mm². Para todas as bitolas deverão ser utilizados cabos elétricos, ou seja, condutores formados por fios de cobre, têmpera mole—encordoamento classe 2;
 - Os cabos deverão ser conectados às tomadas com terminais pré-isolados tipo anel ou pino e conectados aos disjuntores com terminais pré-isolados tipo pino. Todos os condutores deverão ser identificados com anilhas, numerados conforme o número do circuito;
 - A malha de aterramento será composta pela instalação de hastes de aterramento em linha, interligadas e distanciadas entre si de 3 metros, sendo a haste de características mínimas de Ø5/8" x 2,44m, tipo Copperweld. Na primeira haste haverá uma caixa de inspeção de 30x30x40 cm, para verificação e inspeção do aterramento. A ligação com a rede será através do neutro, sendo que a conexão deverá ser bem firme. A ligação do condutor com a haste deverá ser com solda exotérmica ou será utilizado grampo para conexão junto a haste. A resistência máxima deverá ser de 20 Ohms, e se necessário for, dever-se-á aumentar o número de hastes ou tratar o solo para respeitar tal valor. A malha de aterramento deve ser instalada em vala de no mínimo 50 cm de profundidade, na qual serão interligadas as hastes de aterramento, através de condutores de 50 mm² de cobre nu;
 - Na instalação deve-se tomar cuidado para não danificar o isolamento dos fios durante a enfição e o descascamento para emendas e ligações. Os eletrodutos deverão ser instalados de modo a não formar cotovelos, pois isto prejudica a passagem dos condutores elétricos. Recomendamos a utilização de curvas ou caixas de passagem. Todas as emendas serão feitas nas caixas de passagem, de tomadas ou de interruptores e devem ser isoladas com fita isolante



- de boa qualidade. Não serão permitidas, em nenhum caso, emendas dentro dos eletrodutos. Todos os quadros de distribuição, caixas de passagem, caixas dos medidores, quadros de comandos, motores elétricos e demais partes metálicas, deverão ser devidamente aterrados;
- As tomadas destinadas às impressoras são circuitos independentes e com fiação específica de acordo com a potência do equipamento. Em hipótese nenhuma o equipamento não poderá ser alimentado por tomada comum, pois além do risco de não funcionamento do equipamento, o circuito poderá aquecer (fiação) e causar princípio de incêndio.
- 3.6. Informa-se que os projetos foram elaborados no software do sistema de modelagem BIM da AUTODESK, o REVIT, e a planilha orçamentária foi elaborada no sistema ORCAFASCIO;
- 3.7. A reforma será, obrigatoriamente, gerida por engenheiro responsável técnico que deverá estar regularmente no canteiro de obras. Pelo engenheiro responsável técnico, deverão ser feitas todas as comunicações entre a fiscalização e a contratada;
- 3.8. Será obrigatória a presença de um mestre-de-obras e/ou encarregado de obras com experiência comprovada. Também poderá a fiscalização, a seu critério, exigir a substituição de qualquer profissional que não esteja se portando de acordo com a posição que ocupa. Serão empregados profissionais em número compatível com o bom andamento dos serviços, de comum acordo com a fiscalização;
- 3.9. Os serviços prestados pela empresa contratada deverão fundamentar-se no uso racional de recursos e equipamentos, de forma a evitar e prevenir o desperdício de insumos e material consumidos, bem como a geração de resíduos, além do desperdício de água e consumo excessivo de energia. Sempre que possível fazer uso de energia renovável;
- 3.10. As Normas Regulamentadoras do Ministério do Trabalho listadas a seguir, quando forem obrigatórias, de acordo com a legislação em vigor, também devem ser consideradas na administração local da obra:
- NR 4 – Serviços Especializados em Engenharia de Segurança e Medicina do Trabalho - SESMT;
 - NR 5 – Comissão Interna de Prevenção de Acidentes – CIPA.
 - NR 6 – Equipamentos de Proteção Individual – EPI;
 - NR 7 – Programa de Controle Médico e Saúde ocupacional – PCMSO;
 - NR 15 – Atividades e Operações Insalubres;
 - NR16 – Atividades e Operações Perigosas;
 - NR-21 – Trabalho a Céu Aberto;
 - NR 9 - PPRA – Programa de Prevenção de Riscos Ambientais;
 - NR-18 – PCMAT – Condições e Meio Ambiente de Trabalho na Indústria da Construção.
 - NR 10 – Segurança em Instalações e Serviços de Eletricidade;
 - NR 11 – Transporte, Movimentação, Armazenagem e Manuseio de Materiais
- 3.11. A contratada se obriga a manter na obra todos os equipamentos de proteção individual (EPI's) necessários à execução dos serviços, sendo estes em bom estado de conservação;
- 3.12. A contratada deverá viabilizar a coleta seletiva de resíduos no canteiro de obra, além da conscientização e sensibilização da mão-de-obra e introdução de rotinas de segregação/armazenamento dos resíduos e a organização dos seus fluxos;
- 3.13. Antes do início da obra deverá ser fornecido e instalado Tapume, inclusive montagem, para isolamento da área da obra. É obrigatória a colocação de tapumes ou barreiras de forma a impedir o acesso de pessoas estranhas aos serviços do canteiro;
- 3.14. Todas as construções provisórias deverão ser executadas em chapas de madeira compensada e não está incluso o mobiliário interno dos mesmos;
- 3.15. Será de responsabilidade da empresa a retirada de toda sobra de material e limpeza do local de trabalho. Os serviços de limpeza geral deverão ser executados com todo cuidado a fim de não danificar os elementos da construção;



- 3.16. Cabe a contratada providenciar a legalização da obra e fixação da respectiva placa, no modelo a ser fornecido pela fiscalização, a Anotação e execução de obra no CREA – MT;
- 3.17. Na área a ser edificada deverá ser feita a limpeza manual do terreno, sendo que a mesma deverá ser a primeira providência ao se iniciar a obra. A limpeza a que se refere este item consiste na remoção de elementos tais como entulhos, matéria orgânica, etc., além dos serviços de capina, destocamento de arbustos e eventual queima de resíduos, de modo a não deixar raízes, tocos de árvores ou qualquer elemento que possa prejudicar os trabalhos ou a própria obra.
- 3.18. Deverá ser realizada a completa demolição do piso existente onde serão alocados os pilares e fundações para as coberturas. Os materiais provenientes da demolição, reaproveitáveis ou não, serão convenientemente removidos para os locais apropriados indicados pela FISCALIZAÇÃO;
- 3.19. A demolição manual será executada progressivamente, utilizando ferramentas portáteis motorizadas ou manuais. Após a efetiva demolição definida no projeto, será realizada a remoção da totalidade dos entulhos resultantes;
- 3.20. Serão de responsabilidade da contratada todos os materiais, equipamentos e mão-de-obra necessária para a perfeita execução dos serviços acima discriminados. As demolições e retiradas estão especificadas em planilha orçamentária, devendo ser executadas em sua obediência tomando-se os devidos cuidados, de forma a se evitarem danos desnecessários à edificação e a terceiros, sendo executado dentro da mais perfeita técnica. Todo material excedente, proveniente das demolições deverá ser prontamente acondicionado em caçambas de entulhos e retirado do canteiro de obras;
- 3.21. Todo o entulho da obra deverá ser periodicamente retirado com Caçamba Bota Fora;
- 3.22. A contratada deverá viabilizar a coleta seletiva de resíduos no canteiro de obra, além da conscientização e sensibilização da mão-de-obra e introdução de rotinas de segregação/armazenamento dos resíduos e a organização dos seus fluxos;
- 3.23. Todas as escavações deverão ser protegidas quando for o caso, contra a ação da água superficial e profunda, mediante drenagem, esgotamento ou rebaixamento de lençol freático;
- 3.24. A execução das escavações implicará em total responsabilidade da contratada, pela sua resistência e estabilidade;
- 3.25. As fundações deverão ser executadas rigorosamente de acordo com os projetos dentro dos padrões técnicos recomendados pelas normas pertinentes, em especial as da ABNT;
- 3.26. A execução das fundações implicará na responsabilidade da contratada pela resistência das mesmas e pela estabilidade da obra. Caberá à contratada investigar a ocorrência de meios agressivos no subsolo, e caso constatado comunicar imediatamente à fiscalização;
- 3.27. A contratada deverá proceder à montagem das estruturas em estrita concordância com os projetos e deverá verificar, antes da montagem, o alinhamento, nivelamento e locação de todos os chumbadores e insertos;
- 3.28. A contratada deverá garantir a estabilidade da estrutura durante as diferentes fases da montagem através de escoramentos e travamentos temporários. Deformações permanentes e outros problemas estruturais que possam acontecer durante a montagem, por falta de maiores precauções, serão de responsabilidade da contratada, tendo a mesma ter que arcar com os custos dos reparos que forem necessários;
- 3.29. Os serviços de solda deverão ser executados por soldadores qualificados. As ligações devem ser realizadas por solda elétrica, devendo ser homogênea e sem irregularidades. Não devem ser aceitas soldas com pontos não preenchidos, a linha de solda deve percorrer sempre a totalidade da emenda, por ambos os lados;
- 3.30. Os revestimentos a serem aplicados devem seguir as orientações de especificações contidas no projeto de arquitetura;
- 3.31. Cabe a contratada verificar as descrições dos materiais empregados e diretrizes construtivas no Memorial Descritivo.



5. MODELO DE EXECUÇÃO DO OBJETO, QUE CONSISTE NA DEFINIÇÃO DE COMO O CONTRATO DEVERÁ PRODUIR OS RESULTADOS PRETENDIDOS DESDE O SEU INÍCIO ATÉ O SEU ENCERRAMENTO (Art. 42, V, D1525/22)

- 5.1. Os serviços contratos deverão direcionar sua execução conforme MEMORIAL DESCRITIVO e PROJETOS, elaborado pela área técnica da Coordenadoria de Obras e Engenharia e deverão seguir o que rege as normas técnicas da ABNT;
- 5.2. Os serviços poderão ser prestados, conforme solicitação da CONTRATANTE, de segunda a sexta-feira das 08:00hs às 17:00hs e excepcionalmente aos sábados das 07:00 as 11:00hs;
- 5.3. A CONTRATADA deverá iniciar a execução dos serviços no prazo máximo de 10 (dez) dias úteis após a emissão da Ordem de Serviço;
- 5.3.1. Antes da expedição da ordem de serviço deverá ser verificado qualquer situação de pendência, liberação de áreas ou adoção de outras providências cabíveis para a regularidade do início de sua execução;
- 5.4. Deverá ser elaborada, pela CONTRATANTE previamente, à emissão da ordem de serviço, para fins de avaliação dos custos e prazo de execução dos serviços o memorial descritivo dos serviços e memória de cálculo dos quantitativos a serem utilizados, considerando que a definição do preço global e unitário dos serviços, dar-se-á por meio da composição dos custos unitários estabelecidos na forma dos serviços e insumos diversos descritos nas tabelas do SINAPI, vigente à época da elaboração da planilha orçamentária, aplicando-se o percentual de desconto ofertado pela licitante vencedora;
- 5.5. A CONTRATADA deverá ser conhecedora das normas da ABNT e das legislações pertinentes para execução de todos os serviços. Portanto, não será aceita nenhuma alegação por parte da CONTRATADA que esta ou aquela norma/legislação não está contemplada neste projeto básico;
- 5.6. A CONTRATADA deverá manter os locais, onde forem realizados os serviços, sinalizados e isolados do público por placas, faixas, fitas, tapume, telas, etc., com o fim de evitar riscos de acidentes aos usuários locais e ao pessoal da empresa;
- 5.7. A CONTRATADA deverá ter ciência sobre as características locais, principalmente quanto ao período de chuva na região, portanto, não será aceita alegação de atraso na execução da obra devido às chuvas nem devido a condições topográficas ou geológicas;
- 5.8. Caberá à CONTRATADA o fornecimento e manutenção de "Diário de Obras", devidamente numerado e rubricado pela FISCALIZAÇÃO e pela CONTRATADA, que permanecerá disponível para escrituração no local da obra e terá as seguintes características:
- i. Será único, com páginas numeradas tipograficamente, em 02 vias, sendo a primeira da CONTRATANTE e a segunda da CONTRATADA;
 - ii. Todas as folhas do Diário de Obras deverão ser assinadas por um representante da FISCALIZAÇÃO e do RESPONSÁVEL TÉCNICO da CONTRATADA;
 - iii. Deverá, a qualquer tempo, permitir a reconstituição dos fatos relevantes ocorridos na obra e que tenham influenciado de alguma forma seu andamento ou execução, contendo, no mínimo, os seguintes campos: nome da contratada, nome do contratante, data, prazo contratual, prazo decorrido, prazo restante, condições do tempo, máquinas e equipamentos, número e categoria de empregados, campo de ocorrências, campo para assinaturas do CONTRATADO e do CONTRATANTE.
- 5.9. Serão obrigatoriamente registrados no "Diário de Obras", pela CONTRATADA:
- i. Falhas nos serviços de terceiros não sujeitos à sua ingerência;
 - ii. Consultas à FISCALIZAÇÃO;
 - iii. Datas de conclusão de etapas caracterizadas, de acordo com o cronograma aprovado;
 - iv. Acidentes ocorridos no decurso dos trabalhos;
 - v. Respostas às interpelações da FISCALIZAÇÃO;
 - vi. Eventual escassez de material que resulte em dificuldade para a obra ou serviço;
 - vii. Outros fatos que, a juízo da CONTRATADA, devem ser objeto de registro
- 5.10. Será objeto de registro no "Diário de Obras" pela FISCALIZAÇÃO:
- i. Observações cabíveis a propósito dos lançamentos da CONTRATADA no "Diário de Obras";
 - ii. Observações sobre o andamento da obra ou serviço, tendo em vista as especificações, prazos e cronogramas;



- iii. Soluções às consultas, lançadas ou formuladas pela CONTRATADA, com correspondência simultânea para autoridade superior, quando for o caso;
- iv. Restrições que lhe pareçam cabíveis a respeito do andamento dos trabalhos ou do desempenho da CONTRATADA, seus prepostos e sua equipe;
- v. Determinação de providências para o cumprimento do objeto e especificações;
- vi. Outros fatos que, a juízo da FISCALIZAÇÃO, devem ser objeto de registro.

5.11. Os principais tipos de serviços e insumos que serão demandados constam na PLANILHA ORÇAMENTÁRIA, podendo ser incluídos outros, se necessário, que seja da mesma natureza do objeto desta contratação;

5.11.1. Excepcionalmente, se houver necessidade de itens não constantes na planilha de referência em bases de dados oficiais, deverão ser submetidas à FISCALIZAÇÃO uma listagem (pesquisa de mercado) com o mínimo de três cotações de preços de empresas do mercado local, sendo que deverá ser considerado a de valor médio, aplicando-se o desconto ofertado na licitação;

5.12. Serviços realizados que impliquem em ônus extra para o CONTRATANTE, e que não tenham sido autorizados e aprovados, serão desconsiderados para fins de pagamento, não cabendo à CONTRATADA qualquer alegação em contrário;

5.13. Independentemente da vigência do contrato, os serviços executados deverão ter garantia mínima de 05 (cinco) anos, contado do recebimento dos serviços, de acordo com o [art. 618 do Código Civil](#), o construtor responde pela solidez e segurança da obra pelo prazo de cinco anos: Art. 618. Nos contratos de empreitada de edifícios ou outras construções consideráveis, o empreiteiro de materiais e execução responderá, durante o prazo irredutível de cinco anos, pela solidez e segurança do trabalho, assim em razão dos materiais, como do solo;

5.14. Durante o prazo de garantia, a CONTRATADA ficará obrigada a reparar quaisquer defeitos relacionados à má execução dos serviços contratados, sempre que houver solicitação, e sem ônus para a CONTRATANTE;

5.15. Todos os materiais a serem empregados serão novos, comprovadamente de primeira linha, de qualidade extra ou superior e certificados pelo INMETRO, sendo rejeitados os classificados como linha popular ou econômica, devendo ser submetidos amostras à aprovação da FISCALIZAÇÃO antes do seu emprego;

5.16. A CONTRATADA deverá executar os serviços utilizando-se dos materiais, insumos, equipamentos, ferramentas e utensílios próprios;

5.17. É de responsabilidade da CONTRATADA a gestão da mão-de-obra necessária para a realização dos serviços objeto desta contratação;

5.18. Os contratos firmados poderão ser alterados, mediante termo aditivo, nos casos previstos no [art. 124 da Lei Federal nº 14.133/2021](#);

5.18.1. As alterações, sejam qualitativas ou quantitativas, devem ser precedidas de devida justificativa e análise jurídica, e serem autorizadas pela autoridade competente;

5.18.2. O termo aditivo poderá ser único e deverá ser juntado ao processo originário até o final da obra, serviço ou compra;

5.18.3. Sendo as alterações relativas a contratos de obras e serviços de engenharia, e decorrentes de falhas de projeto, caberá à autoridade superior do Órgão Contratante, a abertura de procedimento administrativo para apuração de responsabilidade do responsável técnico, bem como adoção das providências necessárias para o ressarcimento dos danos causados à Administração;

5.19. Deverá ser constituído relatório final, de que trata a [alínea “d” do inciso VI do § 3º do art. 174 da Lei Federal nº 14.133/2021](#), com as informações obtidas durante a execução do contrato, como forma de aprimoramento das atividades da Administração.

5.19.1. O relatório deverá ser divulgado no [Portal Nacional de Contratações Públicas](#) em até 30 (trinta) dias após a extinção do contrato;

5.20. A extinção desta contratação poderá se dar nos termos do [art. 137 e 138 da Lei Federal nº 14.133/2021](#);

5.20.1. A extinção do contrato não configura óbice para o reconhecimento do desequilíbrio econômico-financeiro, hipótese em que será concedida indenização por meio de termo indenizatório;



- 5.21. No caso de rescisão provocada por inadimplemento da CONTRATADA, a CONTRATANTE poderá reter, cautelarmente, os créditos decorrentes da contratação até o valor dos prejuízos causados, já calculados ou estimados;
- 5.22. O termo de rescisão deverá ser publicado no sítio eletrônico oficial do órgão ou entidade e no [Portal Nacional de Contratações Públicas \(PNCP\)](#);

6. MODELO DE GESTÃO DO CONTRATO, QUE DESCREVE COMO A EXECUÇÃO DO OBJETO SERÁ ACOMPANHADA E FISCALIZADA PELO ÓRGÃO OU ENTIDADE (Art. 42, VI, D1525/22)

- 6.1. O contrato deverá ser executado fielmente pelas partes, de acordo com as cláusulas avençadas e as normas da [Lei Federal nº 14.133/2021](#), e cada parte responderá pelas consequências de sua inexecução total ou parcial;
- 6.2. As atividades de fiscalização da execução das contratações compreendem um conjunto de ações que objetivam:
- 6.2.1. Aferir o cumprimento dos resultados estabelecidos pela Administração para os objetos contratados;
- 6.2.2. Verificar a regularidade das obrigações previdenciárias, fiscais e trabalhistas se for o caso;
- 6.2.3. Prestar apoio à instrução processual e o encaminhamento da documentação pertinente ao gestor de contratos para a formalização dos procedimentos relativos à repactuação, alteração, reequilíbrio, prorrogação, pagamento, eventual aplicação de sanções, extinção dos contratos, dentre outras, com vista a assegurar o cumprimento; e
- 6.2.4. Encaminhar ao gestor de contratos soluções e sugestões com vistas a assegurar o cumprimento das cláusulas avençadas e a solução de problemas relativos ao objeto do contrato;
- 6.3. Entre as atribuições, compete ao fiscal de contrato e seu substituto:
- 6.3.1. Acesso aos autos do contrato e da licitação que o antecedeu, sempre que solicitado, podendo solicitar cópia dos documentos necessários à fiscalização;
- 6.3.2. Informar ao gestor do contrato, de ofício ou a requerimento, todas as ocorrências relevantes referentes à execução contratual, inclusive eventuais atrasos e descumprimentos, sugerir as providências necessárias ao fiel cumprimento das cláusulas contratuais;
- 6.3.3. Solicitar ao Contratado os documentos exigidos para a prestação do serviço ou fornecimento do bem, a correção de falhas na execução contratual, inclusive cumprimento da legislação aplicável, substituição de produtos defeituosos ou repetição de serviços executados em desconformidade com as normas aplicáveis;
- 6.3.4. Informar às autoridades competentes as ilegalidades e irregularidades que constatar;
- 6.3.5. Elaborar relatório registrando as ocorrências sobre a prestação dos objetos referentes ao período de sua atuação quando do seu desligamento ou afastamento definitivo;
- 6.3.6. Receber cópias dos documentos essenciais da contratação pelo setor de contratos, a exemplo do ato convocatório e seus anexos, do contrato, da proposta da contratada/planilha de custos e formação de preços, da garantia, quando houver, e demais documentos indispensáveis à fiscalização;
- 6.4. A aferição do cumprimento da entrega dos objetos contratados deverá ser feita por meio de nota técnica elaborada pelo fiscal do contrato, que ateste a execução dos serviços ou entrega dos bens no prazo previsto e em conformidade com a qualidade e as especificações pactuadas;
- 6.5. Caso fique demonstrada irregularidade nos documentos de habilitação, na execução ou entrega dos bens e serviços contratados, o fiscal do contrato deverá notificar o contratado para regularização;
- 6.5.1. A manutenção da irregularidade, sem justificativa ou com justificativa não aceita pela Administração, ensejará abertura de procedimento de apuração de irregularidade contratual - PAIC, que poderá resultar em rescisão contratual;
- 6.6. A Fiscalização terá poderes para agir e decidir perante a Contratada, inclusive rejeitando serviços que estiverem em desacordo com o Contrato, com as Normas Técnicas da ABNT e com a melhor técnica consagrada pelo uso, obrigando-se desde já a Contratada a assegurar e facilitar o acesso da Fiscalização, aos serviços, e a todos os elementos que forem necessários ao desempenho de sua missão;



- 6.7. Nos contratos em que houver a exigência de garantia contratual, somente depois que esta for prestada o gestor poderá emitir a ordem de fornecimento ou a ordem de serviço, salvo justificativa expressa juntada ao processo do respectivo contrato;
- 6.8. A fiscalização/gestão será exercida por servidores designados por Portaria pelo CONTRATANTE, aos quais competirá acompanhar a execução da contratação e sanar as dúvidas que surgirem, nos termos do [art. 104 e 117 da Lei Federal nº 14.133/2021](#) bem como do [Decreto Estadual nº 1.525/2022](#);
- 6.9. A atuação do fiscal deverá contar com o apoio dos órgãos de assessoramento jurídico e de controle interno para o desempenho das funções essenciais;
- 6.10. Demais obrigações vide no que couber a Portaria nº 437/2018/GP/DETRAN/MT ou outra que venha a alterá-la ou substituí-la;

7. CRITÉRIOS DE MEDIÇÃO E DE PAGAMENTO (Art. 42, VII, D1525/22)

- 7.1. As medições, para apuração da execução das etapas previstas no cronograma físico-financeiro apresentado pela Contratada, serão realizadas por requerimento da Contratada, ou ainda de ofício pelo Contratante;
- 7.1.1. As medições dos serviços executados serão realizadas mensalmente, em caráter ordinário, ou a qualquer tempo, em caráter extraordinário, cuja justificativa deve constar no respectivo procedimento, conforme juízo de conveniência e oportunidade da Administração;
- 7.2. Em cumprimento ao dever de fiscalização contratual, caberá ao fiscal do contrato verificar periodicamente, de acordo com a natureza do objeto do contrato, a manutenção de todas as condições de habilitação, conforme disposições da [Lei Federal nº 14.133/2021](#) e do edital, devendo requerer do contratado as certidões necessárias para tanto em períodos não superiores a 3 (três) meses;
- 7.3. Sempre que compatível com o regime de execução a medição deverá ocorrer mensalmente;
- 7.4. A primeira medição poderá ser realizada após a expedição da “Ordem de Serviço”, e no mês em curso no qual aquele documento fora emitido; e a última medição será realizada após a conclusão da obra, independentemente da previsão mensal das medições;
- 7.5. O período mínimo de intervalo entre as medições não poderá ser inferior a 30 (trinta) dias, exceto para o caso de primeira ou última medição;
- 7.6. Nos meses em que não forem realizadas medições na obra, e não existindo ordem de paralisação da obra por parte da Administração, deverá ser lançada medição igual a “zero” no controle e acompanhamento financeiro do contrato, com expresso e formal registro de justificativa para aquela situação, como também deverá ser atualizado o cronograma físico-financeiro, o qual deverá vir acompanhado de cópia do “Diário de Obra” e “Relatório Fotográfico”, que demonstrem o acompanhamento da reforma e ampliação por parte dos fiscais do DETRAN/MT;
- 7.7. Não será admitida a postergação de medições para mês subsequente e para o qual esteja previsto reajustamento de preços;
- 7.8. A medição igual a “zero”, sem justificativa apresentada e aceita pelo Departamento Estadual de Trânsito, caracterizará abandono ou inexecução da obra, ensejando a adoção das medidas cabíveis de responsabilização da Contratada;
- 7.9. As equipes de fiscalização, ou servidores designados como fiscais, do Departamento Estadual de Trânsito deverão elaborar, ou homologar caso já venha proposta pela Contratada, a planilha de medição, verificando a conformidade quantitativa e qualitativa dos serviços executados no período;
- 7.9.1. A planilha de medição será elaborada conforme planilha de preços contratada, inclusive seguindo o mesmo padrão de unidades, medindo somente os serviços efetivamente executados;
- 7.9.2. As medições deverão conter planilha dos serviços executados, cronograma físico-financeiro atualizado, cópia do diário de obras, e relatório fotográfico comprovando a evolução dos serviços no período;
- 7.9.3. Toda medição, ao final, deverá conter a anuência da Contratada, mediante assinatura do Responsável Técnico e do representante Legal da Contratada;
- 7.9.4. Somente após a confecção da Planilha de Medição, a qual deverá ser elaborada no prazo de dez dias, contados do requerimento da Contratada ou da expedição da Ordem de Serviço pela Administração (medição de ofício), poderá ser emitida a respectiva Nota Fiscal dos serviços executados, para fins de pagamento dos valores contratados pelo Departamento Estadual de



Trânsito;

7.9.5. Depois de fechada a Planilha de Medição, a Contratada apresentará a Nota Fiscal à Departamento Estadual de Trânsito, a qual será encaminhada ao fiscal do contrato, a quem caberá atestar a regular realização dos serviços, encaminhando o documento para as providências relativas ao pagamento;

7.9.6. A Nota Fiscal deverá ser encaminhada para pagamento acompanhada da Planilha de Medição e demais documentos e certidões de regularidade fiscal (federal, estadual e municipal) exigidos;

7.10. Por conveniência e critério do Departamento Estadual de Trânsito, em atendimento ao interesse público, o prazo de medição poderá ser alterado para mais ou para menos, conforme o desenvolvimento dos serviços a serem medidos;

7.11. O processo de medição e pagamento deverá ser instruído com os seguintes documentos, sem prejuízo de outros que sejam considerados pertinentes:

7.11.1. Ofício de encaminhamento;

7.11.2. Portaria de nomeação do fiscal (na primeira medição ou quando houver alterações);

7.11.3. Habilitação do Fiscal junto ao CREA/MT - Anotação de Responsabilidade Técnica (ART);

7.11.4. Folha de identificação com os dados do contrato;

7.11.5. Resumo de medição (ficha de medição e ficha de medição acumulada);

7.11.6. Controle financeiro;

7.11.7. Cronograma físico-financeiro de evolução mensal;

7.11.8. Memória de cálculo geral de medição (folha de medição, ficha de medição de canteiro e ficha para medição de mobilização de equipamentos);

7.11.9. Ficha dos Índices Pluviométricos;

7.11.10. Croqui de Localização;

7.11.11. Registro fotográfico/coordenadas de acompanhamento dos serviços executados no período;

7.11.12. Parecer Técnico de acompanhamento dos serviços executados no período;

7.11.13. Diário de Obras;

7.11.14. Certidão de Regularidade Ambiental Emitida pela Superintendência Ambiental ou documento equivalente;

7.11.15. Emissão da Ordem de Início dos Serviços (na primeira medição);

7.11.16. Matrícula Específico da Obra no INSS CEI ou CNO;

7.11.17. Nota fiscal atestada pelo fiscal ou pela comissão de fiscalização designada;

7.11.18. Relatório de avaliação e acompanhamento da obra, no caso de haver empresa supervisora ou gerenciadora;

7.11.19. Indicação de eventuais valores a serem acautelados, retidos ou glosados da medição em referência;

7.11.20. Solicitação de Pagamento ou a elaboração do Termo Circunstanciado pelo Fiscal do Contrato;

7.11.21. Arquivo digital com planilhas de medição/fotos para registro no Geo-Obras;

7.11.22. Comprovação de Lançamento no Geo-Obras (TCE);

7.11.23. Nota de Empenho / Dotação Orçamentária para cobertura da despesa;

7.11.24. Comprovação de Lançamento no Sistema FIPLAN-GFO;

7.11.25. Comprovação da regularidade fiscal perante o Estado de Mato Grosso;

7.11.26. Certidão de quitação do ISSQN no local onde estiver sendo feito o serviço, nos termos da [Lei Estadual nº 10.162/2014](#);

7.11.27. Baixa do CEI ou CNO (para a última medição);

7.11.28. Elaboração do relatório ou termo circunstanciado de recebimento do objeto ou serviços contratados (para a última medição);

7.12. Tratando-se de contrato que envolva serviços continuados com dedicação exclusiva de mão de obra, além dos documentos previstos no item anterior, serão necessários os seguintes para a instrução do processo de medição e pagamento:

7.12.1. Folha de pagamento relativa aos funcionários executores das atividades estabelecidas no



- Contrato, relativa ao mês anterior à medição;
- 7.12.2. GFIP relativa aos funcionários executores das atividades estabelecidas no Contrato, relativa ao mês anterior à medição;
- 7.12.3. Recolhimento individual, relativo ao mês anterior da medição, do Fundo de Garantia do Tempo de Serviço - FGTS, referente aos funcionários executores das atividades estabelecidas no contrato;
- 7.12.4. Recolhimento, relativo ao mês anterior da medição, da previdência social - INSS, dos funcionários executores das atividades estabelecidas no contrato;
- 7.12.5. Comprovação de entrega dos vales-transportes, caso cabível, relativa ao mês anterior da medição, em relação aos funcionários executores das atividades estabelecidas no contrato;
- 7.13. O pagamento será realizado a partir do atesto pelo Fiscal do Contrato, mediante crédito em conta corrente da CONTRATADA e estabelecido no tópico [13](#);

8. FORMA E CRITÉRIOS DE SELEÇÃO DO CONTRATADO (Art. 42, VIII, D1525/22)

- 8.1. O interessado, que desejar participar de licitações, deverá efetuar o cadastro no [Sistema de Aquisições Governamentais - SIAG](#);
- 8.1.1. Efetuado o cadastro no [SIAG](#) e atendidos os requisitos, a Secretaria de Estado de Planejamento e Gestão emitirá o Certificado de Registro Cadastral - CERCA;
- 8.1.2. O Certificado de Registro Cadastral, com situação regular, substituirá a apresentação da documentação de habilitação jurídica, regularidade fiscal e qualificação econômica, nos certames licitatórios;
- 8.2. Não poderão disputar licitação ou participar da execução de contrato, direta ou indiretamente ([Art. 14 da Lei Federal nº 14.133/2021](#)):
- 8.2.1. Autor do anteprojeto, do projeto básico ou do projeto executivo, pessoa física ou jurídica, quando a licitação versar sobre obra, serviços ou fornecimento de bens a ele relacionados;
- 8.2.2. Empresa, isoladamente ou em consórcio, responsável pela elaboração do projeto básico ou do projeto executivo, ou empresa da qual o autor do projeto seja dirigente, gerente, controlador, acionista ou detentor de mais de 5% (cinco por cento) do capital com direito a voto, responsável técnico ou subcontratado, quando a licitação versar sobre obra, serviços ou fornecimento de bens a ela necessários;
- 8.2.3. Pessoa física ou jurídica que se encontre, ao tempo da licitação, impossibilitada de participar da licitação em decorrência de sanção que lhe foi imposta;
- 8.2.4. Aquele que mantenha vínculo de natureza técnica, comercial, econômica, financeira, trabalhista ou civil com dirigente do órgão ou entidade contratante ou com agente público que desempenhe função na licitação ou atue na fiscalização ou na gestão do contrato, ou que deles seja cônjuge, companheiro ou parente em linha reta, colateral ou por afinidade, até o terceiro grau, devendo essa proibição constar expressamente do edital de licitação;
- 8.2.5. Empresas controladoras, controladas ou coligadas, nos termos da [Lei Federal nº 6.404/1976](#), concorrendo entre si;
- 8.2.6. Pessoa física ou jurídica que, nos 5 (cinco) anos anteriores à divulgação do edital, tenha sido condenada judicialmente, com trânsito em julgado, por exploração de trabalho infantil, por submissão de trabalhadores a condições análogas às de escravo ou por contratação de adolescentes nos casos vedados pela legislação trabalhista;
- 8.3. Também não será admitida a participação de consórcios, pois não se trata de objeto complexo e de grandes dimensões, e dada as características do mercado, as empresas interessadas podem, de forma isolada, atender as condições e os requisitos de habilitação previstos neste Edital e posteriormente fornecer o objeto. A vedação à participação de consórcio nesta situação, não acarretará prejuízo a competitividade do certame, e facilitará a análise dos documentos de habilitação, que certamente são mais complexos em se tratando de empresas reunidas em consórcio. Ademais, a formação de consórcio poderá acarretar risco de dominação do mercado através de pactos o que prejudica a livre competição entre os interessados. A vedação à participação de interessadas que se apresentem constituídas sob a forma de consórcio se justifica na medida em que nas contratações de serviços/aquisições comuns, perfeitamente pertinente e compatível para empresas atuantes do ramo licitado, é bastante comum a



8.18.1. A vedação à inclusão de novo documento, prevista no [art. 64 da Lei Federal nº 14.133/2021](#), não alcança documento ausente, comprobatório de condição atendida pelo licitante quando apresentou sua proposta, que não foi juntado com os demais comprovantes de habilitação e/ou da proposta, por equívoco ou falha, o qual deverá ser solicitado e avaliado;

9. ESTIMATIVAS DO VALOR DA CONTRATAÇÃO, ACOMPANHADAS DOS PREÇOS UNITÁRIOS REFERENCIAIS, DAS MEMÓRIAS DE CÁLCULO E DOS DOCUMENTOS QUE LHE DÃO SUPORTE, COM OS PARÂMETROS UTILIZADOS PARA A OBTENÇÃO DOS PREÇOS E PARA OS RESPECTIVOS CÁLCULOS, QUE DEVEM CONSTAR DE DOCUMENTO SEPARADO E CLASSIFICADO (Art. 42, IX, D1525/22)

9.1. Descrição técnica dos objetos oriundos desta demanda, bem como os quantitativos e valores estimados;

LOTE/ITEM	CÓDIGO SIAG/TCE	UN.	QTD	DESCRIÇÃO DO OBJETO	V. UNITÁRIO	SUBTOTAL
01/01	1077832	UN	1	SERVIÇO DE REFORMA - RECUPERAÇÃO E REFORMA DE IMÓVEL	R\$ 843.837,32	R\$ 843.837,32
TOTAL ESTIMADO DA CONTRATAÇÃO R\$843.837,32 (Oitocentos e quarenta e três mil oitocentos e trinta e sete reais trinta e dois centavos).						

9.2. Os valores referenciais foram obtidos em observância aos arts. [53 a 58 do Decreto Estadual nº 1.525/2022](#) e materializado nas peças técnicas acostadas ao Projeto Básico;

9.3. O edital deve vedar expressamente a aceitação de preços unitários acima dos previstos no orçamento da Administração;

9.4. Deverão fazer parte da documentação que integra o orçamento-base que instrui o procedimento licitatório:

9.4.1. Anotação de responsabilidade técnica do(s) profissional(is) responsável(is) pela elaboração do orçamento-base da licitação, inclusive suas eventuais alterações; e

9.4.2. Declaração expressa do autor das planilhas orçamentárias quanto à compatibilidade dos quantitativos e dos custos constantes de referidas planilhas com os quantitativos do projeto de engenharia e os custos do Sistema utilizado;

9.5. Os valores unitários dos itens e das composições são definidos através da Tabela SINAPI disponibilizada no site da CAIXA.

10. ADEQUAÇÃO ORÇAMENTÁRIA (Art. 42, X, D1525/22)

10.1. Dotação orçamentária abaixo destacada:

Programa:	506	Projeto/Atividade (Ação):	2388
Subação:	01	Etapa:	01
Natureza da Despesa:	4490-5100	Fonte:	15010000

11. INDICAÇÃO DOS LOCAIS DE EXECUÇÃO DOS SERVIÇOS E DAS REGRAS PARA RECEBIMENTO PROVISÓRIO E DEFINITIVO, QUANDO FOR O CASO (Art. 42, XI, D1525/22)

11.1. Os serviços serão prestados na localidade Rua Carnaúba, 138, Jardim Pindorama, São Félix do Araguaia-MT

11.2. Salvo quando houver disposição diversa em contrato, o recebimento se dará:

11.2.1. Em se tratando de obras e serviços, pelo fiscal do contrato ou Comissão de Recebimento:

- Provisoriamente, após a conclusão dos serviços, e mediante realização de vistoria para



- efeito de posterior verificação da conformidade dos serviços com a especificação contratual;
- Definitivamente, mediante nova vistoria e relatório detalhado, após as correções e complementações, comprovada a adequação do objeto aos termos contratuais, e apresentadas as respectivas documentações exigidas no Contrato;
- 11.3. Após o término dos serviços, a contratada requererá ao CONTRATANTE, por meio do Fiscal do Contrato, o recebimento provisório dos serviços que deverá ocorrer no prazo de até 30 (trinta) dias da data da solicitação;
- 11.4. A CONTRATANTE, por meio da fiscalização do Contrato, terá até 90 (noventa) dias, para verificar a adequação dos serviços recebidos com as condições contratadas e analisar os serviços prestados ao CONTRATANTE, para emissão do Termo de Encerramento Definitivo do Contrato;
- 11.4.1. A CONTRATADA fica obrigada a reparar, corrigir, remover, reconstruir ou substituir, às suas expensas, no todo, o objeto em que se verificarem vícios, defeitos ou incorreções resultantes da execução ou materiais empregados, cabendo à fiscalização não atestar a última e/ou única medição de serviços até que sejam sanadas todas as eventuais pendências que possam vir a ser apontadas no Termo de Recebimento Provisório;
- 11.4.2. Na hipótese da necessidade de correção, será estabelecido um prazo para que a CONTRATADA, às suas expensas, complemente ou refaça os serviços rejeitados. Aceito e aprovado o serviço, a CONTRATANTE emitirá Termo de Encerramento Definitivo do Contrato que deverá ser assinado por representante autorizado da CONTRATADA, possibilitando a liberação da caução contratual;
- 11.5. A última Nota Fiscal de serviços somente será encaminhada para pagamento após emissão do Termo de Encerramento Provisório do Contrato, que deverá ser anexado ao processo para liberação e pagamento;
- 11.6. O Termo de Recebimento Definitivo das obras e serviços, não isenta a CONTRATADA das responsabilidades estabelecidas pelo [Código Civil Brasileiro](#) e [Código de Defesa do Consumidor](#);

DA ACEITAÇÃO/RECUSA

- 11.7. Critérios de aceitação ou recusa:
- 11.7.1. Havendo causa impeditiva para o cumprimento dos prazos, a CONTRATADA deverá apresentar justificativa por escrito ao fiscal da contratação solicitando a dilação de prazo, que por sua vez analisará e tomará as necessárias providências para a aceitação ou não das justificativas apresentadas;
- 11.7.2. Sendo consideradas insatisfatórias a prestação dos objetos, será lavrado Termo de Recusa, no qual se consignará as desconformidades, devendo a CONTRATADA sanar as situações verificadas;
- 11.7.3. Após a notificação à CONTRATADA, o prazo decorrido até então, para recebimento definitivo, será desconsiderado, iniciando-se nova contagem assim que sanadas as inconsistências;
- 11.7.4. Na hipótese de irregularidade não sanada pela CONTRATADA, o Fiscal responsável reduzirá a termo os fatos ocorridos e encaminhará à Autoridade Competente, para procedimentos inerentes à aplicação de penalidades;
- 11.8. A(s) nota(s) fiscal(is) deverá(ão) ser entregue(s) ao fiscal do contrato;

12. ESPECIFICAÇÃO DA GARANTIA EXIGIDA E DAS CONDIÇÕES DE MANUTENÇÃO E ASSISTÊNCIA TÉCNICA, QUANDO FOR O CASO (Art. 42, XII, D1525/22)

12.1. Nos termos do §5º, art. 77 do Decreto Estadual nº 1.525/2022, no momento da apresentação da proposta, como requisito de pré-habilitação, os interessados deverão comprovar que asseguraram o valor de 1% do valor estimado da presente contratação à título de garantia da proposta, que poderá ser prestada nas modalidades do art. 96 da Lei Federal nº 14.133/2021;

- 12.1.1. O valor recolhido será devolvido aos licitantes que participaram do certame no prazo de 10(dez) dias úteis, contados da assinatura do contrato ou da data em que for declarada fracassada



- 13.1. O pagamento dos valores pactuados será realizado pela Diretoria de Administração Sistêmica do CONTRATANTE, a partir do atesto, pelo Fiscal do Contrato, mediante crédito em conta corrente da CONTRATADA, obedecendo aos critérios da legislação vigente ou instrução normativa/portaria;
- 13.2. As obras, reformas e serviços de engenharia terão as medições e os pagamentos regulados conforme instrução normativa expedida pela Secretaria de Estado de Infraestrutura;
- 13.2.1. Estando com a documentação correta, o atesto do fiscal ou gestor deverá ocorrer no prazo máximo de 05 (cinco) dias úteis, a contar do protocolo da respectiva nota, fatura, recibo ou documento equivalente, instruído com os documentos exigidos;
- 13.2.2. O pagamento da obrigação deverá ocorrer no prazo de até 30 (trinta) dias, contados da liquidação da despesa, não podendo ultrapassar o prazo de 2 (dois) meses, a contar da emissão da nota fiscal, fatura ou documento equivalente;
- 13.2.3. Será considerada data do pagamento o dia em que constar como emitida a ordem bancária para pagamento;
- 13.2.4. Quando do pagamento, será efetuada a retenção tributária prevista na legislação aplicável;
- 13.2.5. A CONTRATADA regularmente optante pelo Simples Nacional, nos termos da [Lei Complementar Federal nº 123/2006](#), não sofrerá a retenção tributária quanto aos impostos e contribuições abrangidos por aquele regime. No entanto, o pagamento ficará condicionado à apresentação de comprovação, por meio de documento oficial, de que faz jus ao tratamento tributário favorecido previsto na referida Lei Complementar;
- 13.3. Havendo erro na apresentação da Nota Fiscal ou dos documentos pertinentes à contratação, ou, ainda, circunstância que impeça a liquidação da despesa, como, por exemplo, obrigação financeira pendente, decorrente de penalidade imposta ou inadimplência, o pagamento ficará sobrestado até que a CONTRATADA providencie as medidas saneadoras;
- 13.3.1. Nesta hipótese, o prazo para pagamento iniciar-se-á após a comprovação da regularização da situação, não acarretando qualquer ônus para o CONTRATANTE;
- 13.4. A emissão antecipada do documento fiscal não implicará adiantamento para o pagamento da despesa;
- 13.5. A CONTRATADA deverá indicar no corpo da Nota Fiscal, nome do banco, agência e número da conta onde deverá ser feito o pagamento, via ordem bancária, bem como especificação do local em que foi executado o objeto;
- 13.6. O CONTRATANTE reserva-se o direito de reter qualquer quantia ou crédito porventura existente em favor da CONTRATADA, enquanto existirem obrigações não cumpridas;
- 13.6.1. É facultada a retenção dos créditos decorrentes dos contratos, até o limite dos prejuízos causados à Administração Pública e das multas aplicadas, nos termos do [inciso IV do art. 139 da Lei Federal nº 14.133/2021](#);
- 13.7. O CONTRATANTE reserva-se, ainda, o direito de somente efetuar o pagamento após a atestação de que o objeto foi executado em conformidade;
- 13.8. Nenhum pagamento isentará a CONTRATADA das suas responsabilidades e obrigações, nem implicará aceitação definitiva do objeto;
- 13.9. O CONTRATANTE não efetuará pagamento de título descontado ou por meio de cobrança em banco, bem como os que forem negociados com terceiros por intermédio da operação de “factoring”;
- 13.10. As despesas bancárias decorrentes de transferência de valores para outras praças serão de responsabilidade da CONTRATADA;
- 13.11. Para realização dos pagamentos de obras, reformas e serviços de engenharia deverá ser observado ainda a documentação constante no tópico [7](#);
- 13.12. Os documentos poderão ser modificados caso haja alteração na legislação vigente e, ainda, poderá ser solicitado algum documento complementar julgado necessário à complementação do processo;
- 13.13. Qualquer irregularidade que impeça a liquidação da despesa será comunicada à CONTRATADA, ficando o pagamento pendente até que se providenciem as medidas saneadoras;
- 13.14. Na hipótese de fatos impeditivos do pagamento decorrentes de caso fortuito ou força maior que impeça a liquidação ou o pagamento da despesa, o prazo para o pagamento será suspenso até a interrupção destes fatos;



13.15. A não manutenção das condições exigidas para a habilitação na licitação, durante a execução contratual não permite a retenção do pagamento devido ao CONTRATADO por serviços já prestados ou produtos já entregues e recebidos sem ressalvas pelo órgão ou entidade CONTRATANTE, com exceção dos contratos de terceirização de serviços, nos quais será admitida a retenção de pagamento para garantir o pagamento dos trabalhadores vinculados à prestação do serviço;

13.15.1. Cabe ao respectivo fiscal ou gestor adotar as providências para apuração de possível descumprimento contratual;

13.16. Na ocorrência de eventuais atrasos de pagamento provocados exclusivamente pelo CONTRATANTE, o valor devido à CONTRATADA deverá ser acrescido de atualização financeira, e sua apuração se fará desde a data de seu vencimento até a data do efetivo pagamento, em que os juros de mora serão calculados à taxa de 0,5% (meio por cento) ao mês, ou 6% (seis por cento) ao ano, mediante aplicação das seguintes fórmulas:

$$I = (TX/100)/365$$

$$EM = I \times N \times VP, \text{ onde:}$$

I = Índice de atualização financeira;

TX = Percentual da taxa de juros de mora anual;

EM = Encargos moratórios;

N = Número de dias entre a data prevista para o pagamento e a do efetivo pagamento;

VP = Valor da parcela em atraso;

13.17. Caso seja pertinente ao objeto da contratação **poderá** ser submetida ao reajustamento de seus preços, tendo como data-base vinculada à data do orçamento estimado;

DO REAJUSTE

13.18. Poderá ser concedido o reajuste do preço contratado, a requerimento do CONTRATADO e depois de transcorrido um ano da data do orçamento base no certame licitatório, de acordo com o índice de correção monetária geral ou setorial contratualmente definido, neste caso o [INCC](#), restando sua análise de competência do CONTRATANTE;

13.18.1. Reajuste é a recomposição do equilíbrio econômico financeiro alterado em decorrência de variação ordinária de preços através da aplicação de índice inflacionário geral ou setorial previamente definido em contrato, que ocorrerá nos contratos em que não houver regime de dedicação exclusiva de mão de obra ou predominância de mão de obra, mediante previsão de índices específicos ou setoriais;

13.18.2. Excepcionalmente, na ausência dos índices específicos ou setoriais, previstos no subitem anterior, adotar-se-á o índice geral de preços mais vantajoso para a Administração, calculado por instituição oficial que retrate a variação do poder aquisitivo da moeda;

13.19. O deferimento do reajuste acima descrito somente terá incidência no preço contratado a partir da data do protocolo do pedido de reajuste;

13.20. O preço poderá ser reajustado novamente somente após 12 (doze) meses do anterior, incidindo sobre o valor atualizado do contrato;

13.21. Nos reajustes subsequentes o termo inicial do período de correção monetária ou reajuste será a data a que o reajuste anterior tiver se referido;

13.22. São nulos de pleno direito quaisquer expedientes que, na apuração do índice de reajuste, produzam efeitos financeiros equivalentes aos de reajuste de periodicidade inferior à anual;

13.23. A prorrogação contratual sem a solicitação do reajuste implica a preclusão deste, sem prejuízo dos futuros reajustes nos termos pactuados;

13.24. No caso de atraso ou não divulgação do índice de reajustamento, o CONTRATANTE pagará à CONTRATADA a importância calculada pela última variação conhecida, liquidando a diferença correspondente tão logo seja divulgado o índice definitivo. Fica a CONTRATADA obrigada a apresentar memória de cálculo referente ao reajustamento de preços do valor remanescente, sempre que este ocorrer;

DA REVISÃO/REEQUILÍBRIO ECONÔMICO-FINANCEIRO



- 14.6. Efetuar inspeção com a finalidade de verificar a prestação dos serviços e o atendimento das exigências contratuais;
- 14.7. Exercer a Fiscalização e Supervisão dos serviços prestados, por servidores previamente designados, podendo sustar, recusar, mandar fazer ou desfazer qualquer serviço que não esteja de acordo com as condições e exigências especificadas;
- 14.8. Realizar as medições previstas no Cronograma Físico-Financeiro;
- 14.9. Instruir processo e efetuar o pagamento conforme medições, devido pela execução dos serviços, desde que cumpridas todas as formalidades e exigências do contrato;
- 14.10. Comunicar oficialmente à CONTRATADA quaisquer falhas verificadas no cumprimento do contrato;
- 14.11. Observar o cumprimento dos requisitos de qualificação profissional exigidos nas especificações técnicas e nas atribuições, solicitando à CONTRATADA as substituições e os treinamentos que se verificarem necessários;

DAS OBRIGAÇÕES DA CONTRATADA

- 14.12. Executar a prestação dos serviços dentro dos padrões estabelecidos pelo CONTRATANTE, de acordo com a especificação requerida, responsabilizando-se por eventuais prejuízos decorrentes do descumprimento de condição estabelecida;
- 14.13. Fornecer mão-de-obra e todos os materiais e insumos necessários para a perfeita execução dos serviços na quantidade suficiente para desenvolvimento das demais atividades correlatas;
- 14.14. Executar os serviços por meio de profissionais habilitados;
- 14.15. Manter profissional devidamente habilitado na direção geral das obras e serviços, que será seu responsável, na forma da legislação vigente;
 - 14.15.1. Os encarregados da obra deverão ser pessoas de experiência, idoneidade técnica e moral e nela deverão permanecer durante as horas de trabalho, além de estarem habilitados a prestar esclarecimentos a ela pertinentes, sempre que solicitados por representantes do CONTRATANTE;
- 14.16. Executar os serviços de forma a produzir o máximo de resultados, com o mínimo de transtorno para o CONTRATANTE, devendo, para tanto programar a sua execução em conjunto com a Fiscalização, podendo isso ser realizado em finais de semana e feriados;
- 14.17. Responder, desde o início até o recebimento definitivo da obra, pela manutenção e segurança de todas as obras localizadas no canteiro, sob sua responsabilidade, inclusive as executadas por terceiros, desde que concluídas ou paralisadas, correndo assim, à sua conta, as mesmas, ressalvando-se os danos comprovadamente causados pelos ocupantes.
- 14.18. Acatar todas as normas das legislações Federal, Estadual e Municipal que sejam relacionadas com a execução do objeto contratual;
- 14.19. Observar, adotar, cumprir e fazer cumprir todas as normas de segurança e prevenção de acidentes na execução dos serviços;
- 14.20. Retirar, sob orientação da Fiscalização, todos os materiais substituídos ou rejeitados, durante a realização de serviços, devendo apresentá-los, à fiscalização para avaliação de reaproveitamento e/ou destinação adequada desses sob responsabilidade da CONTRATADA;
- 14.21. Prever a destinação ambiental adequada dos resíduos provenientes dos serviços contratados;
- 14.22. Refazer o serviço a qualquer tempo e sem qualquer ônus ao CONTRATANTE, no prazo máximo de 05 (cinco) dias úteis, caso constatado falhas ou irregularidades na execução.
- 14.23. Fornecer aos funcionários todos os equipamentos de proteção individual exigidos pela NR 6 - Equipamentos de Proteção Individual (EPI), tais como: capacetes e óculos especiais de segurança, protetores faciais, luvas e mangas de proteção, botas e cintos de segurança, de conformidade com a natureza dos serviços em execução;
- 14.24. Manter organizada, limpas e em bom estado de higiene as instalações do canteiro de serviço, especialmente as vias de circulação e passagens, coletando e removendo regularmente as sobras de materiais, entulhos e detritos em geral;
- 14.25. Comunicar à Fiscalização da Engenharia, e, nos casos de acidentes fatais, à autoridade competente, da maneira mais detalhada possível, por escrito, todo tipo de acidente que ocorrer durante a execução dos serviços e obras;



- 14.26. Manter no canteiro de serviço medicamentos básicos e pessoal orientado para os primeiros socorros nos acidentes que ocorram durante a execução dos trabalhos, nos termos da NR 18;
- 14.27. Manter a ordem e disciplina em todas as dependências do canteiro de serviço;
- 14.28. Providenciar para que os materiais, mão-de-obra e demais suprimentos estejam em tempo hábil nos locais de execução, de modo a satisfazer as necessidades previstas no cronograma e plano de execução dos serviços e obras objeto do contrato;
- 14.29. Executar os ajustes nos serviços concluídos ou em execução determinados pela Fiscalização da Engenharia;
- 14.30. Providenciar as ligações definitivas das utilidades previstas no projeto, como água, esgotos, energia elétrica, entre outros que se aplicarem ao caso];
- 14.31. Retirar até 05 (cinco) dias após o recebimento provisório dos serviços e obras, todo pessoal, máquinas, equipamentos, materiais, e instalações provisórias do local dos trabalhos, deixando todas as áreas do canteiro de serviço limpas e livres de entulhos e detritos de qualquer natureza;
- 14.32. Responder, nos prazos legais, em relação aos seus funcionários, por todas as despesas decorrentes da execução do serviço e por outras correlatas, tais como salários, seguros de acidentes, indenizações, tributos, vale-refeição, vale-transporte, uniformes, crachás, equipamentos de proteção individual - EPI e outras que porventura venham a ser criadas e exigidas pelo Poder Público;
- 14.33. Respeitar as normas e procedimentos de controle interno, inclusive de acesso às dependências da CONTRATANTE;
- 14.34. Assegurar livre acesso e trânsito no canteiro de obras, bem como permitir visitas e fornecer informações a todos os consultores técnicos ou projetistas do CONTRATANTE ou contratados por ele, e que por este forem previamente credenciados;
- 14.35. Apresentar, para controle e exame, sempre que o CONTRATANTE o exigir, a Carteira de Trabalho e Previdência Social de seus empregados e os comprovantes do cumprimento das obrigações perante a Previdência Social, inclusive o Certificado de Regularidade de Situação;
- 14.36. Além das despesas relativas a salários, encargos sociais, trabalhistas e de Previdência Social, a CONTRATADA arcará, também, com as despesas relativas à assistência médica;
- 14.37. Providenciar junto ao CREA as ARTs ou junto ao CAU os RRTs referentes ao objeto do contrato e especialidades pertinentes;
- 14.38. Obter quando necessário, junto à Prefeitura Municipal, o alvará de construção;
- 14.39. Dispor de Licenciamento Ambiental, conforme Resolução CONAMA nº 001/1986 e nº 237/2017 e da [Lei Federal nº 6.938/1981](#), caso empreendimento necessite dos mesmos;
- 14.40. A CONTRATADA deve providenciar a aprovação dos projetos junto às autoridades competentes e concessionárias de serviços públicos, e o licenciamento e outros requisitos para a instalação do canteiro e execução das obras e serviços, bem como, ligações elétricas, hidráulicas, sem ônus ao CONTRATANTE;
- 14.41. Submeter à aprovação da fiscalização, até cinco dias após o início dos trabalhos, o plano de execução e o cronograma detalhado dos serviços e obras, elaborados em conformidade com o cronograma do contrato e técnicas adequadas de planejamento, bem como eventuais ajustes;
- 14.42. Submeter à aprovação da fiscalização os protótipos ou amostras dos materiais e equipamentos a serem aplicados nos serviços e obras objeto do contrato;
- 14.43. Obter junto ao INSS o Certificado de Matrícula relativo ao objeto do contrato, de forma a possibilitar o licenciamento da execução dos serviços e obras, nos termos [Decreto Federal nº 3048/1999](#), se necessário;
- 14.44. Apresentar à Delegacia Regional do Trabalho, antes do início dos trabalhos, as informações pertinentes à sua identificação e ao objeto do contrato, bem como o Programa de Condições e Meio Ambiente de Trabalho na Indústria da Construção - PCMAT, de conformidade com a [Portaria SEPRT nº 3733 de 10/02/2020](#) e modificações posteriores;
- 14.45. A CONTRATADA manterá sempre cobertos por apólices regulares os riscos de acidentes e outros seguros exigidos por lei;
- 14.46. Manter disponível in loco, junto a obra, a disposição da fiscalização um livro de ocorrências, diário de obra, com termo de abertura e encerramento, para as devidas anotações de todas as ocorrências e/ou solicitações referentes à reforma e ampliação, inclusive com visto da fiscalização e do engenheiro da CONTRATADA responsável pela obra, sob pena de incorrer em sanção administrativa;



- 14.47. Efetuar o pagamento de todos os tributos e obrigações fiscais incidentes ou que vierem a incidir sobre o objeto do contrato, até o recebimento definitivo pelo contratante dos serviços e obras;
- 14.48. A falta de quaisquer dos produtos e serviços cujo fornecimento incumbe ao CONTRATADO não poderá ser alegada como motivo de força maior para o atraso, má execução ou inexecução dos serviços objeto deste contrato e não eximirá das penalidades a que está sujeita pelo não cumprimento dos prazos e demais condições estabelecidas;
- 14.49. Informar ao fiscal responsável os telefones de contatos, endereço do estabelecimento e endereço de e-mail;
- 14.50. Prestar esclarecimentos que forem solicitados pelo CONTRATANTE, cujas reclamações se obrigam a atender prontamente;
- 14.51. Dispor-se a toda e qualquer fiscalização, no tocante ao serviço contratado, assim como ao cumprimento das obrigações assumidas;
- 14.52. Prover de todos os meios necessários à garantia da plena operacionalidade do serviço, inclusive considerados os casos de greve ou paralisação de qualquer natureza;
- 14.53. Comunicar imediatamente ao CONTRATANTE qualquer alteração ocorrida no endereço, conta bancária e outros julgados necessários para recebimento de correspondência;
- 14.54. Indenizar terceiros e/ou ao CONTRATANTE, mesmo em caso de ausência ou omissão de fiscalização de sua parte, por quaisquer danos ou prejuízos causados, devendo a CONTRATADA adotar todas as medidas preventivas, com fiel observância às exigências das autoridades competentes e às disposições legais vigentes;
- 14.55. Responsabilizar-se por todos os encargos previdenciários e obrigações sociais previstos na legislação social e trabalhista em vigor, devendo saldá-los na época própria, vez que os seus empregados não manterão nenhum vínculo empregatício com a CONTRATANTE;
- 14.56. Manter toda a equipe de trabalho deverá estar vinculada à CONTRATADA pela CLT, não se admitindo trabalhadores em condições ilegais;
- 14.57. A CONTRATADA deverá emitir declaração de execução de serviços para a sede e cada unidade atendida, devidamente assinada pelo responsável do local, que deverá ser entregue juntamente com a nota fiscal de prestação de serviços;
- 14.58. O preposto da empresa deve ser formalmente designado pela contratada antes do início da prestação dos serviços, em cujo instrumento deverá constar expressamente os poderes e deveres em relação à execução do objeto;
- 14.58.1. A indicação ou a manutenção do preposto da empresa poderá ser recusada pelo contratante, desde que devidamente justificada, devendo a empresa designar outro para o exercício da atividade;
- 14.58.2. As comunicações entre o órgão ou entidade e a contratada devem ser realizadas por escrito sempre que o ato exigir tal formalidade, admitindo-se o uso de mensagem eletrônica para esse fim;
- 14.59. Nas alterações unilaterais com base no [inciso I do caput do art. 124 da Lei Geral de Licitações](#):
- 14.59.1. O CONTRATADO fica obrigado a aceitar, nas mesmas condições contratuais, os acréscimos ou supressões que se fizerem nas obras, serviços ou compras, até 25% (vinte e cinco por cento) do valor inicial do contrato, e, no caso particular de reforma de edifício ou equipamento, até o limite de 50% (cinquenta por cento) para os seus acréscimos, excluída sempre desse cálculo a parcela de eventual reajustamento;
- 14.59.2. Não poderá resultar na transfiguração do objeto da contratação;
- 14.59.3. Deverá ser apresentado pela área solicitante fato ou motivo superveniente que justifique a necessidade de ampliação do objeto;
- 14.60. Se for o caso, instituir Programa de Integridade em conformidade a [Lei Estadual nº 11.123/2020](#);
- 14.61. Atender as demais obrigações e responsabilidades previstas na [Lei Federal nº 14.133/2021](#), [Decreto Estadual nº 1.525/2022](#), e quando for o caso, a [Consolidação das Leis do Trabalho e Convenção Coletiva de Trabalho](#) da categoria;
- 14.62. Nos termos da [Lei Estadual nº 9.879/2013](#), as pessoas jurídicas contratadas pelo Estado ficam obrigadas a admitir presos e egressos para a execução de obras ou serviços;
- 14.63. Responsabilizar-se pelos vícios e danos decorrentes do objeto, de acordo com os [arts. 12, 13 e 17 a 27 do Código de Defesa do Consumidor \(Lei Federal nº 8.078/1990\)](#);



15.4. A sanção de advertência será aplicável nas hipóteses de inexecução parcial do contrato que não implique em prejuízo ou dano à administração, bem como na hipótese de descumprimento de pequena relevância praticado pelo licitante ou fornecedor e que não justifique imposição de penalidade mais grave;

15.4.1. Salvo quando houver dúvida jurídica específica, fica dispensada a elaboração de parecer jurídico nos processos que impliquem na aplicação de simples advertência;

15.5. A sanção de multa será aplicada isolada ou cumulativamente com outras penalidades no caso de atraso injustificado ou em qualquer outro caso de inexecução que implique prejuízo ou transtorno à administração;

15.6. A multa não poderá ser inferior a 0,5% (cinco décimos por cento) nem superior a 30% (trinta por cento) do valor do contrato e será aplicada ao responsável por qualquer das infrações administrativas previstas na tabela abaixo:

GRAU DA INFRAÇÃO	PONTOS DA INFRAÇÃO	CORRESPONDÊNCIA
1	1	0,5%
2	2	1%
3	3	1,25%
4	4	1,75%
5	5	2%
6	6	3%

ITEM	DESCRIÇÃO	GRAU	INCIDÊNCIA
1	Fraudar qualquer documentação que deverá ser entregue à CONTRATADA para posterior pagamento da nota fiscal.	6	Por ocorrência
2	Destruir ou danificar documentos por culpa ou dolo de seus agentes.	3	Por ocorrência
3	Recusar-se a executar determinações da FISCALIZAÇÃO, sem motivo justificado.	5	Por ocorrência
4	Utilizar as dependências da CONTRATANTE para fins diversos do objeto do contrato.	3	Por ocorrência
5	Permitir situação que crie a possibilidade de causar ou que cause danos físicos, lesão corporal ou consequências letais.	6	Por ocorrência
6	Subcontratar sem expressa autorização da CONTRATANTE ou fora dos limites estabelecidos.	6	Por ocorrência
Para os itens a seguir, deixar de:			



7	Executar a prestação dos serviços dentro dos padrões estabelecidos pelo CONTRATANTE.	4	Por ocorrência
8	Fornecer mão-de-obra e todos os materiais e insumos necessários para a perfeita execução dos serviços na quantidade suficiente para desenvolvimento das demais atividades correlatas.	3	Por ocorrência
9	Empregar materiais novos, comprovadamente de primeira linha, de qualidade extra ou superior e certificados pelo INMETRO.	6	Por ocorrência
10	Manter profissional encarregado devidamente habilitado na direção geral das obras e serviços.	5	Por ocorrência
11	Acatar todas as normas das legislações Federal, Estadual e Municipal que sejam relacionadas com a execução do objeto contratual.	6	Por ocorrência
12	Manter organizada, limpas e em bom estado de higiene as instalações do canteiro de serviço, especialmente as vias de circulação e passagens.	2	Por ocorrência
13	Executar os serviços por meio de profissionais habilitados.	4	Por ocorrência
14	Retirar todos os materiais substituídos ou rejeitados, durante a realização de serviços, devendo apresentá-los, à fiscalização para avaliação de reaproveitamento e/ou destinação adequada desses sob responsabilidade da CONTRATADA.	2	Por ocorrência
15	Prever a destinação ambiental adequada dos resíduos provenientes dos serviços contratados.	5	Por ocorrência
16	Refazer o serviço a qualquer tempo e sem qualquer ônus no prazo previsto em contrato.	5	Por ocorrência
17	Comunicar à Fiscalização da Engenharia, e, nos casos de acidentes fatais, à autoridade competente, da maneira mais detalhada possível, por escrito, todo tipo de acidente que ocorrer durante a execução dos serviços e obras.	6	Por ocorrência
18	Manter no canteiro de serviço medicamentos básicos e pessoal orientado para os primeiros socorros.	5	Por ocorrência



19	Executar os ajustes nos serviços concluídos ou em execução determinados pela Fiscalização da Engenharia.	4	Por ocorrência
20	Retirar até 05 (cinco) dias após o recebimento provisório dos serviços e obras, todo pessoal, máquinas, equipamentos, materiais, e instalações provisórias do local dos trabalhos, deixando todas as áreas do canteiro de serviço limpas e livres de entulhos e detritos de qualquer natureza.	2	Por dia de atraso
21	Responder, nos prazos legais, em relação aos seus funcionários, por todas as despesas decorrentes da execução do serviço e por outras correlatas.	5	Por ocorrência
22	Apresentar, para controle e exame, sempre que o CONTRATANTE o exigir, a Carteira de Trabalho e Previdência Social de seus empregados e os comprovantes do cumprimento das obrigações perante a Previdência Social, inclusive o Certificado de Regularidade de Situação.	5	Por ocorrência
23	Manter apólices regulares os riscos de acidentes e outros seguros exigidos por lei.	5	Por ocorrência
24	Providenciar junto ao CREA as ARTs ou junto ao CAU os RRTs referentes ao objeto do contrato e especialidades pertinentes.	6	Por ocorrência
25	Efetuar o pagamento de todos os tributos e obrigações fiscais incidentes ou que vierem a incidir sobre o objeto do contrato, até o recebimento definitivo pelo contratante dos serviços e obras.	5	Por ocorrência
26	Responsabilizar-se por todos os encargos previdenciários e obrigações sociais previstos na legislação social e trabalhista em vigor, devendo saldá-los na época própria, vez que os seus empregados não manterão nenhum vínculo empregatício com a CONTRATANTE.	3	Por empregado
27	Observar, adotar, cumprir e fazer cumprir todas as normas de segurança e prevenção de acidentes na execução dos serviços.	5	Por ocorrência
28	Manter as condições de habilitação.	1	Por item e por ocorrência
29	Informar alterações de telefone, endereço, conta bancária e e-mail.	2	Por ocorrência



30	Cumprir quaisquer obrigações não previstas nesta tabela de multas.	1	Por item e por ocorrência
31	Entregar ou entregar com atraso ou incompleta a documentação exigida no contrato.	1	Por item e por ocorrência
32	Atender as demais obrigações e responsabilidades previstas na Lei Federal nº 14.133/21 e Decreto Estadual nº 1.525/22 .	3	Por item e por ocorrência

15.7. Quando a CONTRATADA alcançar o total de 20 (vinte) pontos, cumulativamente, em infrações previstas, restará configurado também a inexecução total do objeto;

15.8. A multa poderá, na forma do edital ou contrato, ser descontada de pagamento eventualmente devido pela CONTRATADA decorrente de outros contratos firmados com a Administração Pública Estadual;

15.9. Se a multa aplicada e as indenizações cabíveis forem superiores ao valor de pagamento eventualmente devido pela Administração ao CONTRATADO, além da perda desse valor, a diferença será descontada da garantia prestada ou será cobrada judicialmente;

15.10. A aplicação de multa moratória não impedirá que a Administração a converta em compensatória e promova a extinção unilateral do contrato com a aplicação cumulada de outras sanções previstas na [Lei Federal nº 14.133/2021](#);

15.11. A sanção de multa poderá ser aplicada cumulativamente com as sanções previstas nos subitens **15.1.1**, **15.1.3** e **15.1.4**;

15.11.1. Salvo quando houver dúvida jurídica específica, fica dispensada a elaboração de parecer jurídico nos processos que impliquem na aplicação de multa isolada ou combinada com a pena de advertência;

15.12. A sanção de impedimento de licitar e contratar será aplicada, quando não se justificar a imposição de penalidade mais grave, àquele que:

15.12.1. Dar causa à inexecução parcial do contrato que cause grave dano à Administração, ao funcionamento dos serviços públicos ou ao interesse coletivo;

15.12.2. Dar causa à inexecução total do contrato;

15.12.3. Não manter a proposta, salvo em decorrência de fato superveniente devidamente justificado;

15.12.4. Não celebrar o contrato ou não entregar a documentação exigida para a contratação, quando convocado dentro do prazo de validade de sua proposta;

15.12.5. Ensejar o retardamento da execução ou da entrega do objeto da contratação sem motivo justificado;

15.13. As sanções previstas nos subitens anteriores impedirão o sancionado de licitar ou contratar no âmbito da Administração Pública direta e indireta do Estado de Mato Grosso, pelo prazo máximo de 3 (três) anos;

15.14. A sanção de declaração de inidoneidade para licitar ou contratar será aplicada àquele que:

15.14.1. Apresentar declaração ou documentação falsa exigida para o certame ou prestar declaração falsa durante a licitação ou a execução do contrato;

15.14.2. Fraudar a licitação ou praticar ato fraudulento na execução do contrato;

15.14.3. Comportar-se de modo inidôneo ou cometer fraude de qualquer natureza;

15.14.4. Praticar atos ilícitos com vistas a frustrar os objetivos da licitação;

15.14.5. Praticar ato lesivo previsto no [art. 5º da Lei nº 12.846/2013](#);



15.15. As sanções previstas nos subitens anteriores também se aplicam às hipóteses do item **15.12**, quando o caso concreto justificar a imposição de penalidade mais grave;

15.16. As sanções estabelecidas no item **15.14** será precedida de análise jurídica e será aplicada, exclusivamente, pela Autoridade Máxima da Autarquia;

15.16.1. A sanção prevista no item **15.14**, aplicada por qualquer ente da Federação, impedirá o responsável de licitar ou contratar no âmbito da Administração Pública direta e indireta do Estado de Mato Grosso, pelo prazo mínimo de 3 (três) anos e máximo de 6 (seis) anos

15.17. Demais considerações e ritos concernentes à aplicação de sanções vide [Decreto Estadual nº 1.525/2022](#);

16. DA CLÁUSULA ANTICORRUPÇÃO

16.1. Para a execução deste ajuste, nenhuma das partes poderá oferecer, dar ou se comprometer a dar a quem quer que seja, ou aceitar ou se comprometer a aceitar de quem quer que seja, tanto por conta própria quanto por intermédio de outrem, qualquer pagamento, doação, compensação, vantagens financeiras ou benefícios de qualquer espécie, seja de forma direta ou indireta quanto ao objeto deste contrato, ou de outra forma a ele não relacionada, o que deve ser observado, ainda, pelos prepostos e colaboradores, conforme disposto no [Decreto Estadual nº 572/2016](#);

17. DOS CASOS OMISSOS

17.1. Na contratação, caso ocorra qualquer omissão nas cláusulas pactuadas neste ajuste, os impasses deverão ser dirimidos conforme o caso e de acordo com a [Lei Federal nº 14.133/2021](#), [Lei Federal nº 6.404/1976](#) e suas alterações, [Decreto Estadual nº 522/2016](#) e do [Decreto Estadual nº 1.525/2022](#) e suas alterações, e demais normas aplicáveis e subsidiariamente as normas e Princípios Gerais dos Contratos;

18. DAS DISPOSIÇÕES FINAIS

18.1. Considerando que o desenvolvimento nacional sustentável é um dos três pilares das compras públicas conforme o [art. 5º da Lei Federal nº 14.133/2021](#), torna-se necessário que a CONTRATADA observe as exigências ambientais e sociais inerentes envolvida no objeto da presente contratação, contida nas legislações correlatas;

18.2. No tocante a recursos, representações e pedidos de reconsideração, deverá ser observado o disposto no [art. 165 da Lei Federal nº 14.133/2021](#);

18.3. Qualquer comunicação pertinente ao contrato, a ser realizada entre a CONTRATADA e o CONTRATANTE, inclusive para manifestar-se, oferecer defesa ou receber ciência de decisões sancionatórias ou sobre rescisão contratual, deve ocorrer por escrito, preferencialmente por meio eletrônico, admitida a comunicação por aplicativo de mensagens instantâneas, se devidamente comprovado o recebimento pelo particular;

18.4. Ficam as partes autorizadas, desde que consensual, a adoção dos meios alternativos de resolução de controvérsias, com a possibilidade de prévia submissão do conflito à Câmara de Resolução de Conflitos Contratuais da Procuradoria do Estado;

18.5. As partes CONTRATANTES elegem o foro de Cuiabá/MT como competente para dirimir quaisquer questões oriundas da contratação, inclusive os casos omissos que não puderem ser resolvidos pela via administrativa, renunciando a qualquer outro, por mais privilegiado que seja;

19. DA LEGISLAÇÃO APLICÁVEL

19.1. [Lei Federal nº 14.133/2021](#) - Lei de Licitações e Contratos Administrativos;

19.2. [Decreto Federal nº 11.317/2022](#) - Atualiza os valores estabelecidos na Lei nº 14.133, de 1º de abril de 2021;

19.3. [Decreto Estadual nº 1.525/2022](#) - Regulamenta a Lei Federal nº 14.133, de 1º de abril de 2021, no âmbito da Administração Pública estadual direta, autárquica e fundacional do Estado de Mato Grosso;



19.4. [Lei Complementar Federal nº 123/2006](#) - Institui o Estatuto Nacional da Microempresa e da Empresa de Pequeno Porte; altera dispositivos das Leis nº 8.212/1991 e 8.213/1991, da Consolidação das Leis do Trabalho - CLT, aprovada pelo Decreto-Lei Federal nº 5.452/1943, da Lei nº 10.189/2001, da Lei Complementar nº 63/1990; e revoga as Leis nº 9.317/1996, e 9.841/1999;

19.5. [Lei Estadual nº 10.442/2016](#) - Dispõe sobre a concessão de tratamento diferenciado e simplificado para as microempresas e empresas de pequeno porte nas licitações públicas destinadas às aquisições de bens e serviços no âmbito da Administração Pública Estadual;

19.6. [Lei Complementar Estadual nº 605/2018](#) - Institui no âmbito do Estado de Mato Grosso o Estatuto da Microempresa, da Empresa de Pequeno Porte e do Microempreendedor Individual e dá outras providências;

19.7. [Decreto Estadual nº 522/2016](#) - Regulamenta, no âmbito do Poder Executivo, a aplicação da Lei Federal nº 12.846/2013 e demais medidas de responsabilização de pessoas jurídicas, pela prática de atos lesivos contra a Administração Pública Estadual Direta e Indireta, e dá outras providências;

19.8. [Lei Estadual nº 7.692/2002](#) - Regula o processo administrativo no âmbito da Administração Pública Estadual;

19.9. Demais normas aplicadas ao caso;

20. DOS RESPONSÁVEIS PELA FISCALIZAÇÃO E GESTÃO CONTRATUAL

Nome Fiscal Titular: JOSÉ EDUARDO DE MELO MARTINS Matrícula: 225629	Nome Fiscal Substituto: MATHEUS VINICIUS VOLPATO Matrícula: 309076
Nome Gestor Titular: JOÃO VITOR CALDAS CERQUEIRA Matrícula: 302412	Nome Gestor Substituto: ALTAIR DE MORAIS RIBEIRO Matrícula: 304571

21. DATA DA RETIFICAÇÃO DO TERMO DE REFERÊNCIA

Cuiabá/MT, 20 de setembro de 2024.

22. DO RESPONSÁVEL PELA DEMANDA

22.1. Atesto para os devidos fins que o Projeto Básico foi elaborado observando as normas pertinentes, sendo definido o objeto de forma precisa, suficiente e clara, sem especificações que vedem ou limitem o caráter competitivo, com previsão na LOA e PPA para fazer frente às despesas.

Responsável pela demanda e TR: EDNO MARTIMIANO DE CARVALHO
Matrícula: 93530

23. DA DIRETORIA DE ADMINISTRAÇÃO SISTÊMICA

23.1. Atesto para os devidos fins que dispomos de capacidade orçamentária e financeira para fazer frente às despesas desta contratação.

Diretor de Administração Sistêmica: PAULO HENRIQUE LIMA MARQUES
Matrícula: 127001

24. DOS DOCUMENTOS NECESSÁRIOS À INSTRUÇÃO

24.1. Estudo Técnico Preliminar e Gestão de Risco;

24.2. Planilha Orçamentária, Cronograma Físico-Financeiro, Planilha Composição de Custos Unitários, Composição de BDI/LDI, Relatórios, Memoriais, Desenhos Técnicos, ART's, Declarações e etc;



25. DO ENCAMINHAMENTO À AUTORIDADE COMPETENTE

25.1. Finalizado a presente peça técnica, em disposições com as normas vigentes, submete-se à apreciação da Autoridade Competente para sua deliberação.



RETIFICAÇÃO DO PROJETO BÁSICO Nº 189/2024	
SETOR DEMANDANTE: COORDENADORIA DE OBRAS E ENGENHARIA	CONTATO (telefone e e-mail): 65 3615-4631

8. FORMA E CRITÉRIOS DE SELEÇÃO DO CONTRATADO (Art. 42, VIII, D1525/22)

ONDE SE LÊ:

8.5. Será admitida a participação **apenas** de pessoas jurídicas que se enquadrarem como MICROEMPRESAS (ME), EMPRESAS DE PEQUENO PORTE (EPP) e MICROEMPREENDEDOR INDIVIDUAL (MEI) que façam jus ao tratamento diferenciado previsto na [Lei Complementar Federal nº 123/2006](#), da [Lei Estadual nº 10.442/2016](#) e [Lei Complementar Estadual nº 605/2018](#), desde que não se enquadrem em qualquer das exclusões relacionadas no §4º do art. 3º da [Lei Complementar Federal nº 123/2006](#) e ao disposto na [Lei Complementar Federal nº 147/2014](#) e que comprovem com documentos de registros ou autorizações legais, que explorem ramo de atividade compatível com o objeto desta contratação e atendam às exigências do ato convocatório e seus anexos, correndo por sua conta todos os custos decorrentes da elaboração e apresentação de suas propostas, não sendo devida nenhuma indenização aos licitantes pela realização de tais atos;

LEIA-SE:

8.5. Será admitida a participação de pessoas jurídicas que se enquadrarem como MICROEMPRESAS (ME), EMPRESAS DE PEQUENO PORTE (EPP) e MICROEMPREENDEDOR INDIVIDUAL (MEI) que façam jus ao tratamento diferenciado previsto na [Lei Complementar Federal nº 123/2006](#), da [Lei Estadual nº 10.442/2016](#) e [Lei Complementar Estadual nº 605/2018](#), desde que não se enquadrem em qualquer das exclusões relacionadas no §4º do art. 3º da [Lei Complementar Federal nº 123/2006](#) e ao disposto na [Lei Complementar Federal nº 147/2014](#) e que comprovem com documentos de registros ou autorizações legais, que explorem ramo de atividade compatível com o objeto desta contratação e atendam às exigências do ato convocatório e seus anexos, correndo por sua conta todos os custos decorrentes da elaboração e apresentação de suas propostas, não sendo devida nenhuma indenização aos licitantes pela realização de tais atos;

9. ESTIMATIVAS DO VALOR DA CONTRATAÇÃO, ACOMPANHADAS DOS PREÇOS UNITÁRIOS REFERENCIAIS, DAS MEMÓRIAS DE CÁLCULO E DOS DOCUMENTOS QUE LHE DÃO SUPORTE, COM OS PARÂMETROS UTILIZADOS PARA A OBTENÇÃO DOS PREÇOS E PARA OS RESPECTIVOS CÁLCULOS, QUE DEVEM CONSTAR DE DOCUMENTO SEPARADO E CLASSIFICADO (Art. 42, IX, D1525/22)

ONDE SE LÊ:

9.1. Descrição técnica dos objetos oriundos desta demanda, bem como os quantitativos e valores estimados;



LOTE/ITEM	CÓDIGO SIAG/TCE	UN.	QTD	DESCRIÇÃO DO OBJETO	V. UNITÁRIO	SUBTOTAL
01/01	1077832	UN	1	SERVIÇO DE REFORMA - RECUPERAÇÃO E REFORMA DE IMÓVEL	R\$ 843.837,32	R\$ 843.837,32
TOTAL ESTIMADO DA CONTRATAÇÃO R\$843.837,32 (Oitocentos e quarenta e três mil oitocentos e trinta e sete reais trinta e dois centavos).						

LEIA-SE:

9.1. Descrição técnica dos objetos oriundos desta demanda, bem como os quantitativos e valores estimados;

LOTE/ITEM	CÓDIGO SIAG/TCE	UN.	QTD	DESCRIÇÃO DO OBJETO	V. UNITÁRIO	SUBTOTAL
01/01	1077832	UN	1	SERVIÇO DE REFORMA - RECUPERAÇÃO E REFORMA DE IMÓVEL	R\$ 862.298,72	R\$ 862.298,72
TOTAL ESTIMADO DA CONTRATAÇÃO R\$862.298,72 (Oitocentos e sessenta e oito mil duzentos e trinta e sete reais trinta e dois centavos).						

DATA DA RETIFICAÇÃO DO TERMO DE REFERÊNCIA

Cuiabá/MT, 01 de outubro de 2024.

DO RESPONSÁVEL PELA DEMANDA

Atesto para os devidos fins que o Projeto Básico foi elaborado observando as normas pertinentes, sendo definido o objeto de forma precisa, suficiente e clara, sem especificações que vedem ou limitem o caráter competitivo, com previsão na LOA e PPA para fazer frente às despesas.

Responsável pela demanda e TR: EDNO MARTIMIANO DE CARVALHO
Matrícula: 93530

DA DIRETORIA DE ADMINISTRAÇÃO SISTÊMICA

Atesto para os devidos fins que dispomos de capacidade orçamentária e financeira para fazer frente às despesas desta contratação.

Diretor de Administração Sistêmica: PAULO HENRIQUE LIMA MARQUES
Matrícula: 127001

DO ENCAMINHAMENTO À AUTORIDADE COMPETENTE

Finalizado a presente peça técnica, em disposições com as normas vigentes, submete-se à apreciação da Autoridade Competente para sua deliberação.



Obra
 PLANILHA ORÇAMENTARIA SÃO FELIX DO ARAGUAIA

Bancos
 SINAPI - 08/2024 - Mato Grosso

B.D.I.
 25,7%

Encargos Sociais
 Não Desonerado: 0,00%

Planilha Orçamentária Resumida

Item	Descrição	Total
1	SERVIÇOS PRELIMINARES	103.088,99
2	RETIRADAS E DEMOLIÇÕES	22.998,74
3	MOVIMENTO DE TERRA	656,76
4	FUNDAÇÕES	8.384,62
5	ESTRUTURA	18.699,51
6	ALVENARIA	22.603,27
7	COBERTURA	165.645,75
8	ESQUADRIAS	54.459,44
9	REVESTIMENTO	35.678,83
10	PISOS E RODAPES	112.524,64
11	VIDROS	12.786,80
12	PINTURA	46.871,78
13	INSTALAÇÕES ELÉTRICAS	96.852,40
14	INSTALAÇÕES DE LÓGICA/TELEFONIA	11.459,20
15	INSTALAÇÃO HIDRÁULICA E SANITÁRIA	51.863,59
16	IMPLANTAÇÃO/URBANIZAÇÃO	73.006,39
17	SERVIÇOS COMPLEMENTARES	24.267,49
18	LIMPEZA FINAL DA OBRA	450,52

Total sem BDI 686.064,90
 Total do BDI 176.233,82
 Total Geral 862.298,72

HASH: 16788b5b567f06af9e7788caed814067. Documento assinado digitalmente, valide em <https://aquissicoes.seplag.mt.gov.br/flowbee-pub/#/publico/documentos/validar/%7EFOKEN%7D/M86JHDYTO4WLCBM>. Assinado por: JOÃO VITOR CALDAS CERQUEIRA. Juntado em 01/10/2024 11:27:01 por JOÃO CERQUEIRA.



Obra
PLANILHA ORÇAMENTARIA SÃO FELIX DO ARAGUAIA

Bancos
SINAPI - 08/2024 - Mato
Grosso

B.D.I.
25,7%

Encargos
Não
Desonerado:
0,00%

Orçamento Sintético

Item	Código	Banco	Descrição	Und	Quant.	Valor Unit	Valor Unit com BDI	Total
1			SERVIÇOS PRELIMINARES		1		103.088,99	103.088,99
1.1	90777	SINAPI	ENGENHEIRO CIVIL DE OBRA JUNIOR COM ENCARGOS COMPLEMENTARES	H	128	116,87	146,90	18.803,20
1.2	90776	SINAPI	ENCARREGADO GERAL COM ENCARGOS COMPLEMENTARES	H	1760	29,84	37,50	66.000,00
1.3	C01	Próprio	PLACA DE OBRA EM CHAPA DE AÇO GALVANIZADO	M²	12,5	524,89	659,78	8.247,25
1.4	99059	SINAPI	LOCACAO CONVENCIONAL DE OBRA, UTILIZANDO GABARITO DE TÁBUAS CORRIDAS PONTALETADAS A CADA 2,00M - 2 UTILIZAÇÕES. AF_10/2018	M	8	60,77	76,38	611,04
1.5	C63	Próprio	CAÇAMBA BOTA FORA 7,0 M³	UND	15	500,00	628,50	9.427,50
2			RETIRADAS E DEMOLIÇÕES		1		22.998,74	22.998,74
2.1	97647	SINAPI	REMOÇÃO DE TELHAS, DE FIBROCIMENTO, METÁLICA E CERÂMICA, DE FORMA MANUAL, SEM REAPROVEITAMENTO. AF_12/2017	m²	268,22	3,36	4,22	1.131,88
2.2	97650	SINAPI	REMOÇÃO DE TRAMA DE MADEIRA PARA COBERTURA, DE FORMA MANUAL, SEM REAPROVEITAMENTO. AF_12/2017	m²	268,22	7,24	9,10	2.440,80
2.3	97640	SINAPI	REMOÇÃO DE FORROS DE DRYWALL, PVC E FIBROMINERAL, DE FORMA MANUAL, SEM REAPROVEITAMENTO. AF_12/2017	m²	241,84	1,82	2,28	551,39
2.4	97633	SINAPI	DEMOLIÇÃO DE REVESTIMENTO CERÂMICO, DE FORMA MANUAL, SEM REAPROVEITAMENTO. AF_12/2017	m²	80,92	21,58	27,12	2.194,55
2.5	97645	SINAPI	REMOÇÃO DE JANELAS, DE FORMA MANUAL, SEM REAPROVEITAMENTO. AF_12/2017	m²	17,2	23,31	29,30	503,96
2.6	97644	SINAPI	REMOÇÃO DE PORTAS, DE FORMA MANUAL, SEM REAPROVEITAMENTO. AF_12/2017	m²	31,05	9,02	11,33	351,79
2.7	97631	SINAPI	DEMOLIÇÃO DE ARGAMASSAS, DE FORMA MANUAL, SEM REAPROVEITAMENTO. AF_12/2017	m²	80,92	10,80	13,57	1.098,08
2.8	97666	SINAPI	REMOÇÃO DE METAIS SANITÁRIOS, DE FORMA MANUAL, SEM REAPROVEITAMENTO. AF_12/2017	UN	4	8,75	10,99	43,96
2.9	97622	SINAPI	DEMOLIÇÃO DE ALVENARIA DE BLOCO FURADO, DE FORMA MANUAL, SEM REAPROVEITAMENTO. AF_12/2017	m³	8,39	53,68	67,47	566,07

2.10	97663	SINAPI	REMOÇÃO DE LOUÇAS, DE FORMA MANUAL, SEM REAPROVEITAMENTO. AF_12/2017	UN	1	12,01	15,09	15,09
2.11	97663	SINAPI	REMOÇÃO DE LOUÇAS, DE FORMA MANUAL, SEM REAPROVEITAMENTO. AF_12/2017	UN	4	12,01	15,09	60,36
2.12	97663	SINAPI	REMOÇÃO DE LOUÇAS, DE FORMA MANUAL, SEM REAPROVEITAMENTO. AF_12/2017	UN	4	12,01	15,09	60,36
2.13	C03	Próprio	DEMOLIÇÃO DE CONCRETO SIMPLES	M³	37,45	296,99	373,31	13.980,45
3			MOVIMENTO DE TERRA		1		656,76	656,76
3.1	93358	SINAPI	ESCAVAÇÃO MANUAL DE VALA COM PROFUNDIDADE MENOR OU IGUAL A 1,30 M. AF_02/2021	m³	5,96	80,38	101,03	602,13
3.2	96385	SINAPI	EXECUÇÃO E COMPACTAÇÃO DE ATERRO COM SOLO PREDOMINANTEMENTE ARGILOSO - EXCLUSIVE SOLO, ESCAVAÇÃO, CARGA E TRANSPORTE. AF_11/2019	m³	3,9	11,15	14,01	54,63
4			FUNDAÇÕES		1		8.384,62	8.384,62
4.1	94962	SINAPI	CONCRETO MAGRO PARA LASTRO, TRAÇO 1:4,5:4,5 (EM MASSA SECA DE CIMENTO/ AREIA MÉDIA/ BRITA 1) - PREPARO MECÂNICO COM BETONEIRA 400 L. AF_05/2021	m³	0,32	448,11	563,27	180,24
4.2	94971	SINAPI	CONCRETO FCK = 25MPA, TRAÇO 1:2,3:2,7 (EM MASSA SECA DE CIMENTO/ AREIA MÉDIA/ BRITA 1) - PREPARO MECÂNICO COM BETONEIRA 600 L. AF_05/2021	m³	2,43	553,99	696,36	1.692,15
4.3	103670	SINAPI	LANÇAMENTO COM USO DE BALDES, ADENSAMENTO E ACABAMENTO DE CONCRETO EM ESTRUTURAS. AF_02/2022	m³	2,43	277,07	348,27	846,29
4.4	96536	SINAPI	FABRICAÇÃO, MONTAGEM E DESMONTAGEM DE FÔRMA PARA VIGA BALDRAME, EM MADEIRA SERRADA, E=25 MM, 4 UTILIZAÇÕES. AF_06/2017	m²	8,64	71,75	90,18	779,15
4.5	92762	SINAPI	ARMAÇÃO DE PILAR OU VIGA DE ESTRUTURA CONVENCIONAL DE CONCRETO ARMADO UTILIZANDO AÇO CA-50 DE 10,0 MM - MONTAGEM. AF_06/2022	KG	136,08	12,40	15,58	2.120,12
4.6	92760	SINAPI	ARMAÇÃO DE PILAR OU VIGA DE ESTRUTURA CONVENCIONAL DE CONCRETO ARMADO UTILIZANDO AÇO CA-50 DE 6,3 MM - MONTAGEM. AF_06/2022	KG	58,32	14,45	18,16	1.059,09
4.7	101165	SINAPI	ALVENARIA DE EMBASAMENTO COM BLOCO ESTRUTURAL DE CONCRETO, DE 14X19X29CM E ARGAMASSA DE ASSENTAMENTO COM PREPARO EM BETONEIRA. AF_05/2020	m³	1,35	1.006,27	1.264,88	1.707,58
5			ESTRUTURA		1		18.699,51	18.699,51
5.1	94971	SINAPI	CONCRETO FCK = 25MPA, TRAÇO 1:2,3:2,7 (EM MASSA SECA DE CIMENTO/ AREIA MÉDIA/ BRITA 1) - PREPARO MECÂNICO COM BETONEIRA 600 L. AF_05/2021	m³	1,93	553,99	696,36	1.343,97
5.2	103670	SINAPI	LANÇAMENTO COM USO DE BALDES, ADENSAMENTO E ACABAMENTO DE CONCRETO EM ESTRUTURAS. AF_02/2022	m³	1,93	277,07	348,27	672,16

5.3	92411	SINAPI	MONTAGEM E DESMONTAGEM DE FÔRMA DE PILARES RETANGULARES E ESTRUTURAS SIMILARES, PÉ-DIREITO SIMPLES, EM MADEIRA SERRADA, 2 UTILIZAÇÕES. AF_09/2020	m²	50,46	167,71	210,81	10.637,47
5.4	92762	SINAPI	ARMAÇÃO DE PILAR OU VIGA DE ESTRUTURA CONVENCIONAL DE CONCRETO ARMADO UTILIZANDO AÇO CA-50 DE 10,0 MM - MONTAGEM. AF_06/2022	KG	108,41	12,40	15,58	1.689,02
5.5	92759	SINAPI	ARMAÇÃO DE PILAR OU VIGA DE ESTRUTURA CONVENCIONAL DE CONCRETO ARMADO UTILIZANDO AÇO CA-60 DE 5,0 MM - MONTAGEM. AF_06/2022	KG	46,46	15,02	18,88	877,16
5.6	101964	SINAPI	LAJE PRÉ-MOLDADA UNIDIRECIONAL, BIAPOIADA, PARA FORRO, ENCHIMENTO EM CERÂMICA, VIGOTA CONVENCIONAL, ALTURA TOTAL DA LAJE (ENCHIMENTO+CAPA) = (8+3). AF_11/2020_PA	m²	14,93	185,42	233,07	3.479,73
6			ALVENARIA		1		22.603,27	22.603,27
6.1	103328	SINAPI	ALVENARIA DE VEDAÇÃO DE BLOCOS CERÂMICOS FURADOS NA HORIZONTAL DE 9X19X19 CM (ESPESSURA 9 CM) E ARGAMASSA DE ASSENTAMENTO COM PREPARO EM BETONEIRA. AF_12/2021	m²	130,61	94,76	119,11	15.556,95
6.2	93187	SINAPI	VERGA MOLDADA IN LOCO EM CONCRETO, ESPESSURA DE *20* CM. AF_03/2024	M	52,6	75,67	95,11	5.002,78
6.3	93197	SINAPI	CONTRAVERGA MOLDADA IN LOCO EM CONCRETO, ESPESSURA DE *20* CM. AF_03/2024	M	28,3	57,45	72,21	2.043,54
7			COBERTURA		1		165.645,75	165.645,75
7.1	92620	SINAPI	FABRICAÇÃO E INSTALAÇÃO DE TESOURA INTEIRA EM AÇO, VÃO DE 12 M, PARA TELHA ONDULADA DE FIBROCIMENTO, METÁLICA, PLÁSTICA OU TERMOACÚSTICA, INCLUSO IÇAMENTO. AF_12/2015	UN	8	1.984,06	2.493,96	19.951,68
7.2	92618	SINAPI	FABRICAÇÃO E INSTALAÇÃO DE TESOURA INTEIRA EM AÇO, VÃO DE 11 M, PARA TELHA ONDULADA DE FIBROCIMENTO, METÁLICA, PLÁSTICA OU TERMOACÚSTICA, INCLUSO IÇAMENTO. AF_07/2019	UN	8	1.868,01	2.348,08	18.784,64
7.3	94216	SINAPI	TELHAMENTO COM TELHA METÁLICA TERMOACÚSTICA E = 30 MM, COM ATÉ 2 ÁGUAS, INCLUSO IÇAMENTO. AF_07/2019	m²	368,23	161,67	203,21	74.828,01
7.4	CO01	Próprio	ESTRUTURA DE AÇO PARA COBERTURA EM PERFIL "U" ENRIJECIDO, (150 X 60 X 20 MM, E = 3,00 MM) ASSENTADOS COMO TERÇA A CADA 1,20 M	M	232,75	73,21	92,02	21.417,65
7.5	94227	SINAPI	CALHA EM CHAPA DE AÇO GALVANIZADO NÚMERO 24, DESENVOLVIMENTO DE 33 CM, INCLUSO TRANSPORTE VERTICAL. AF_07/2019	M	136,65	72,70	91,38	12.487,07
7.6	96121	SINAPI	ACABAMENTOS PARA FORRO (RODA-FORRO EM PERFIL METÁLICO E PLÁSTICO). AF_08/2023	M	213,79	11,00	13,82	2.954,57

7.7	96116	SINAPI	FORRO EM RÉGUAS DE PVC, FRISADO, PARA AMBIENTES COMERCIAIS, INCLUSIVE ESTRUTURA BIDIRECIONAL DE FIXAÇÃO. AF_08/2023	m²	202,18	59,90	75,29	15.222,13
8			ESQUADRIAS		1		54.459,44	54.459,44
8.1			ESQUADRIAS MADEIRA		1		16.333,84	16.333,84
8.1.1	91016	SINAPI	KIT DE PORTA DE MADEIRA PARA VERNIZ, SEMI-OCA (LEVE OU MÉDIA), PADRÃO MÉDIO, 90X210CM, ESPESSURA DE 3,5CM, ITENS INCLUSOS: DOBRADIÇAS, MONTAGEM E INSTALAÇÃO DO BATENTE, SEM FECHADURA - FORNECIMENTO E INSTALAÇÃO. AF_12/2019	UN	3	1.032,10	1.297,34	3.892,02
8.1.2	91304	SINAPI	FECHADURA DE EMBUTIR COM CILINDRO, EXTERNA, COMPLETA, ACABAMENTO PADRÃO POPULAR, INCLUSO EXECUÇÃO DE FURO - FORNECIMENTO E INSTALAÇÃO. AF_12/2019	UN	13	97,24	122,23	1.588,99
8.1.3	91015	SINAPI	KIT DE PORTA DE MADEIRA PARA VERNIZ, SEMI-OCA (LEVE OU MÉDIA), PADRÃO MÉDIO, 80X210CM, ESPESSURA DE 3,5CM, ITENS INCLUSOS: DOBRADIÇAS, MONTAGEM E INSTALAÇÃO DO BATENTE, SEM FECHADURA - FORNECIMENTO E INSTALAÇÃO. AF_12/2019	UN	6	981,24	1.233,41	7.400,46
8.1.4	91014	SINAPI	KIT DE PORTA DE MADEIRA PARA VERNIZ, SEMI-OCA (LEVE OU MÉDIA), PADRÃO MÉDIO, 70X210CM, ESPESSURA DE 3,5CM, ITENS INCLUSOS: DOBRADIÇAS, MONTAGEM E INSTALAÇÃO DO BATENTE, SEM FECHADURA - FORNECIMENTO E INSTALAÇÃO. AF_12/2019	UN	3	915,51	1.150,79	3.452,37
8.2			ESQUADRIAS METÁLICAS		1		38.125,60	38.125,60
8.2.1	91338	SINAPI	PORTA DE ALUMÍNIO DE ABRIR COM LAMBRI, COM GUARNIÇÃO, FIXAÇÃO COM PARAFUSOS - FORNECIMENTO E INSTALAÇÃO. AF_12/2019	m²	3,36	827,82	1.040,56	3.496,28
8.2.2	102185	SINAPI	PORTA DE ABRIR COM MOLA HIDRÁULICA, EM VIDRO TEMPERADO, 2 FOLHAS DE 90X210 CM, ESPESSURA DD 10MM, INCLUSIVE ACESSÓRIOS. AF_01/2021	UN	1	3.839,50	4.826,25	4.826,25
8.2.3	100701	SINAPI	PORTA DE FERRO, DE ABRIR, TIPO GRADE COM CHAPA, COM GUARNIÇÕES. AF_12/2019	m²	5,46	785,67	987,58	5.392,18
8.2.4	94573	SINAPI	JANELA DE ALUMÍNIO DE CORRER COM 4 FOLHAS PARA VIDROS, COM VIDROS, BATENTE, ACABAMENTO COM ACETATO OU BRILHANTE E FERRAGENS. EXCLUSIVE ALIZAR E CONTRAMARCO. FORNECIMENTO E INSTALAÇÃO. AF_12/2019	m²	12	369,77	464,80	5.577,60
8.2.5	94569	SINAPI	JANELA DE ALUMÍNIO TIPO MAXIM-AR, COM VIDROS, BATENTE E FERRAGENS. EXCLUSIVE ALIZAR, ACABAMENTO E CONTRAMARCO. FORNECIMENTO E INSTALAÇÃO. AF_12/2019	m²	1,2	618,06	776,90	932,28

8.2.6	94570	SINAPI	JANELA DE ALUMÍNIO DE CORRER COM 2 FOLHAS PARA VIDROS, COM VIDROS, BATENTE, ACABAMENTO COM ACETATO OU BRILHANTE E FERRAGENS. EXCLUSIVE ALIZAR E CONTRAMARCO. FORNECIMENTO E INSTALAÇÃO. AF_12/2019	m²	1,5	318,98	400,95	601,42
8.2.7	94569	SINAPI	JANELA DE ALUMÍNIO TIPO MAXIM-AR, COM VIDROS, BATENTE E FERRAGENS. EXCLUSIVE ALIZAR, ACABAMENTO E CONTRAMARCO. FORNECIMENTO E INSTALAÇÃO. AF_12/2019	m²	0,8	618,06	776,90	621,52
8.2.8	101965	SINAPI	PEITORIL LINEAR EM GRANITO OU MÁRMORE, L = 15CM, COMPRIMENTO DE ATÉ 2M, ASSENTADO COM ARGAMASSA 1:6 COM ADITIVO. AF_11/2020	M	28,3	139,37	175,18	4.957,59
8.2.9	EM01	Próprio	PORTAO DE CORRER EM CHAPA TIPO PAINEL LAMBRIL QUADRADO, COM REQUADRO, ACABAMENTO NATURAL, COM TRILHOS E ROLDANAS	M²	10,8	863,35	1.085,23	11.720,48
9			REVESTIMENTO		1		35.678,83	35.678,83
9.1	87879	SINAPI	CHAPISCO APLICADO EM ALVENARIAS E ESTRUTURAS DE CONCRETO INTERNAS, COM COLHER DE PEDREIRO. ARGAMASSA TRAÇO 1:3 COM PREPARO EM BETONEIRA 400L. AF_10/2022	m²	399,35	4,34	5,45	2.176,45
9.2	87529	SINAPI	MASSA ÚNICA, PARA RECEBIMENTO DE PINTURA, EM ARGAMASSA TRAÇO 1:2:8, PREPARO MECÂNICO COM BETONEIRA 400L, APLICADA MANUALMENTE EM FACES INTERNAS DE PAREDES, ESPESSURA DE 20MM, COM EXECUÇÃO DE TALISCAS. AF_06/2014	m²	399,35	34,52	43,39	17.327,79
9.3	87267	SINAPI	REVESTIMENTO CERÂMICO PARA PAREDES INTERNAS COM PLACAS TIPO ESMALTADA EXTRA DE DIMENSÕES 20X20 CM APLICADAS A MEIA ALTURA DAS PAREDES. AF_02/2023_PE	m²	172,32	68,17	85,68	14.764,37
9.4	86895	SINAPI	BANCADA DE GRANITO CINZA POLIDO, DE 0,50 X 0,60 M, PARA LAVATÓRIO - FORNECIMENTO E INSTALAÇÃO. AF_01/2020	UN	1	361,76	454,73	454,73
9.5	86889	SINAPI	BANCADA DE GRANITO CINZA POLIDO, DE 1,50 X 0,60 M, PARA PIA DE COZINHA - FORNECIMENTO E INSTALAÇÃO. AF_01/2020	UN	1	760,14	955,49	955,49
10			PISOS E RODAPES		1		112.524,64	112.524,64
10.1	87263	SINAPI	REVESTIMENTO CERÂMICO PARA PISO COM PLACAS TIPO PORCELANATO DE DIMENSÕES 60X60 CM APLICADA EM AMBIENTES DE ÁREA MAIOR QUE 10 M². AF_02/2023_PE	m²	182,4	160,74	202,05	36.853,92
10.2	88649	SINAPI	RODAPÉ CERÂMICO DE 7CM DE ALTURA COM PLACAS TIPO ESMALTADA EXTRA DE DIMENSÕES 45X45CM. AF_02/2023	M	117,04	8,71	10,94	1.280,41
10.3	93358	SINAPI	ESCAVAÇÃO MANUAL DE VALA COM PROFUNDIDADE MENOR OU IGUAL A 1,30 M. AF_02/2021	m³	35,18	80,38	101,03	3.554,23

10.4	94990	SINAPI	EXECUÇÃO DE PASSEIO (CALÇADA) OU PISO DE CONCRETO COM CONCRETO MOLDADO IN LOCO, FEITO EM OBRA, ACABAMENTO CONVENCIONAL, NÃO ARMADO. AF_08/2022	m³	33,24	834,88	1.049,44	34.883,38
10.5	97101	SINAPI	EXECUÇÃO DE RADIER, ESPESSURA DE 10 CM, FCK = 30 MPA, COM USO DE FORMAS EM MADEIRA SERRADA. AF_09/2021	m²	34,6	214,99	270,24	9.350,30
10.6	98689	SINAPI	SOLEIRA EM GRANITO, LARGURA 15 CM, ESPESSURA 2,0 CM. AF_09/2020	M	16,35	112,29	141,14	2.307,63
10.7	101094	SINAPI	PISO PODOTÁTIL DE ALERTA OU DIRECIONAL, DE BORRACHA, ASSENTADO SOBRE ARGAMASSA. AF_05/2020	M	108,02	178,93	224,91	24.294,77
11			VIDROS		1		12.786,80	12.786,80
11.1	102184	SINAPI	PORTA DE ABRIR COM MOLA HIDRÁULICA, EM VIDRO TEMPERADO, 90X210 CM, ESPESSURA 10 MM, INCLUSIVE ACESSÓRIOS. AF_01/2021	UN	1	1.914,37	2.406,36	2.406,36
11.2	102181	SINAPI	INSTALAÇÃO DE VIDRO TEMPERADO, E = 10 MM, ENCAIXADO EM PERFIL U. AF_01/2021_PS	m²	6,51	523,28	657,76	4.282,01
11.3	102153	SINAPI	INSTALAÇÃO DE VIDRO LISO FUME, E = 4 MM, EM ESQUADRIA DE MADEIRA, FIXADO COM BAGUETE. AF_01/2021	m²	17,2	282,07	354,56	6.098,43
12			PINTURA		1		46.871,78	46.871,78
12.1	88431	SINAPI	APLICAÇÃO MANUAL DE PINTURA COM TINTA TEXTURIZADA ACRÍLICA EM PAREDES EXTERNAS DE CASAS, DUAS CORES. AF_06/2014	m²	250,06	23,65	29,72	7.431,78
12.2	88431	SINAPI	APLICAÇÃO MANUAL DE PINTURA COM TINTA TEXTURIZADA ACRÍLICA EM PAREDES EXTERNAS DE CASAS, DUAS CORES. AF_06/2014	m²	51,8	23,65	29,72	1.539,49
12.3	88489	SINAPI	PINTURA LÁTEX ACRÍLICA PREMIUM, APLICAÇÃO MANUAL EM PAREDES, DUAS DEMÃOS. AF_04/2023	m²	400,76	12,04	15,13	6.063,49
12.4	88497	SINAPI	EMASSAMENTO COM MASSA LÁTEX, APLICAÇÃO EM PAREDE, DUAS DEMÃOS, LIXAMENTO MANUAL. AF_04/2023	m²	400,76	16,90	21,24	8.512,14
12.5	102204	SINAPI	PINTURA VERNIZ (INCOLOR) ALQUÍDICO EM MADEIRA, USO INTERNO, 1 DEMÃO. AF_01/2021	m²	32,92	10,23	12,85	423,02
12.6	100742	SINAPI	PINTURA COM TINTA ALQUÍDICA DE ACABAMENTO (ESMALTE SINTÉTICO ACETINADO) APLICADA A ROLO OU PINCEL SOBRE SUPERFÍCIES METÁLICAS (EXCETO PERFIL) EXECUTADO EM OBRA (POR DEMÃO). AF_01/2020	m²	43,88	23,04	28,96	1.270,76
12.7	102500	SINAPI	PINTURA DE DEMARCAÇÃO DE VAGA COM TINTA ACRÍLICA, E = 10 CM, APLICAÇÃO MANUAL. AF_05/2021	M	52,4	4,23	5,31	278,24
12.8	102491	SINAPI	PINTURA DE PISO COM TINTA ACRÍLICA, APLICAÇÃO MANUAL, 2 DEMÃOS, INCLUSO FUNDO PREPARADOR. AF_05/2021	m²	537,96	19,00	23,88	12.846,48
12.9	88489	SINAPI	PINTURA LÁTEX ACRÍLICA PREMIUM, APLICAÇÃO MANUAL EM PAREDES, DUAS DEMÃOS. AF_04/2023	m²	562,22	12,04	15,13	8.506,38

13			INSTALAÇÕES ELÉTRICAS		1		96.852,40	96.852,40
13.1	IL05	Próprio	PADRÃO DE ENTRADA T5 42,95KW INCLUSO POSTE 9M – CONFORME EXIGÊNCIA DA CONCESSIONÁRIA DE ENERGIA – FORNECIMENTO E INSTALAÇÃO	CJ	1	5.673,48	7.131,56	7.131,56
13.2	90447	SINAPI	RASGO EM ALVENARIA PARA ELETRODUTOS COM DIAMETROS MENORES OU IGUAIS A 40 MM. AF_05/2015	M	42	7,70	9,67	406,14
13.3	92990	SINAPI	CABO DE COBRE FLEXÍVEL ISOLADO, 70 MM², ANTI-CHAMA 0,6/1,0 KV, PARA REDE ENTERRADA DE DISTRIBUIÇÃO DE ENERGIA ELÉTRICA - FORNECIMENTO E INSTALAÇÃO. AF_12/2021	M	255	81,69	102,68	26.183,40
13.4	92986	SINAPI	CABO DE COBRE FLEXÍVEL ISOLADO, 35 MM², ANTI-CHAMA 0,6/1,0 KV, PARA REDE ENTERRADA DE DISTRIBUIÇÃO DE ENERGIA ELÉTRICA - FORNECIMENTO E INSTALAÇÃO. AF_12/2021	M	160	40,52	50,93	8.148,80
13.5	92984	SINAPI	CABO DE COBRE FLEXÍVEL ISOLADO, 25 MM², ANTI-CHAMA 0,6/1,0 KV, PARA REDE ENTERRADA DE DISTRIBUIÇÃO DE ENERGIA ELÉTRICA - FORNECIMENTO E INSTALAÇÃO. AF_12/2021	M	15	29,24	36,75	551,25
13.6	91835	SINAPI	ELETRODUTO FLEXÍVEL CORRUGADO REFORÇADO, PVC, DN 25 MM (3/4"), PARA CIRCUITOS TERMINAIS, INSTALADO EM FORRO - FORNECIMENTO E INSTALAÇÃO. AF_03/2023	M	373,55	18,83	23,66	8.838,19
13.7	92982	SINAPI	CABO DE COBRE FLEXÍVEL ISOLADO, 16 MM², ANTI-CHAMA 0,6/1,0 KV, PARA DISTRIBUIÇÃO - FORNECIMENTO E INSTALAÇÃO. AF_12/2015	M	3	17,79	22,36	67,08
13.8	92979	SINAPI	CABO DE COBRE FLEXÍVEL ISOLADO, 10 MM², ANTI-CHAMA 450/750 V, PARA DISTRIBUIÇÃO - FORNECIMENTO E INSTALAÇÃO. AF_12/2015	M	15	11,75	14,76	221,40
13.9	91927	SINAPI	CABO DE COBRE FLEXÍVEL ISOLADO, 2,5 MM², ANTI-CHAMA 0,6/1,0 KV, PARA CIRCUITOS TERMINAIS - FORNECIMENTO E INSTALAÇÃO. AF_03/2023	M	838,3	4,99	6,27	5.256,14
13.10	91929	SINAPI	CABO DE COBRE FLEXÍVEL ISOLADO, 4 MM², ANTI-CHAMA 0,6/1,0 KV, PARA CIRCUITOS TERMINAIS - FORNECIMENTO E INSTALAÇÃO. AF_03/2023	M	200,75	7,38	9,27	1.860,95
13.11	91931	SINAPI	CABO DE COBRE FLEXÍVEL ISOLADO, 6 MM², ANTI-CHAMA 0,6/1,0 KV, PARA CIRCUITOS TERMINAIS - FORNECIMENTO E INSTALAÇÃO. AF_03/2023	M	229,05	10,45	13,13	3.007,42
13.12	96977	SINAPI	CORDOALHA DE COBRE NU 50 MM², ENTERRADA - FORNECIMENTO E INSTALAÇÃO. AF_08/2023	M	85	61,28	77,02	6.546,70
13.13	90447	SINAPI	RASGO EM ALVENARIA PARA ELETRODUTOS COM DIAMETROS MENORES OU IGUAIS A 40 MM. AF_05/2015	M	180	7,70	9,67	1.740,60
13.14	IE05	Próprio	REFLETOR LED 100W PARA ILUMINAÇÃO EM AMBIENTES EXTERNOS-FORNECIMENTO E INSTALAÇÃO 127/220V	UND	5	76,65	96,34	481,70

13.15	97669	SINAPI	ELETRODUTO FLEXÍVEL CORRUGADO, PEAD, DN 90 (3"), PARA REDE ENTERRADA DE DISTRIBUIÇÃO DE ENERGIA ELÉTRICA - FORNECIMENTO E INSTALAÇÃO. AF_12/2021	M	85	16,58	20,84	1.771,40
13.16	91854	SINAPI	ELETRODUTO FLEXÍVEL CORRUGADO, PVC, DN 25 MM (3/4"), PARA CIRCUITOS TERMINAIS, INSTALADO EM PAREDE - FORNECIMENTO E INSTALAÇÃO. AF_03/2023	M	373,55	9,20	11,56	4.318,23
13.17	95778	SINAPI	CONDULETE DE ALUMÍNIO, TIPO C, PARA ELETRODUTO DE AÇO GALVANIZADO DN 20 MM (3/4"), APARENTE - FORNECIMENTO E INSTALAÇÃO. AF_10/2022	UN	7	26,78	33,66	235,62
13.18	91836	SINAPI	ELETRODUTO FLEXÍVEL CORRUGADO, PVC, DN 32 MM (1"), PARA CIRCUITOS TERMINAIS, INSTALADO EM FORRO - FORNECIMENTO E INSTALAÇÃO. AF_03/2023	M	25	20,07	25,22	630,50
13.19	92008	SINAPI	TOMADA BAIXA DE EMBUTIR (2 MÓDULOS), 2P+T 10 A, INCLUINDO SUPORTE E PLACA - FORNECIMENTO E INSTALAÇÃO. AF_03/2023	UN	15	45,72	57,47	862,05
13.20	92004	SINAPI	TOMADA MÉDIA DE EMBUTIR (2 MÓDULOS), 2P+T 10 A, INCLUINDO SUPORTE E PLACA - FORNECIMENTO E INSTALAÇÃO. AF_03/2023	UN	2	53,07	66,70	133,40
13.21	92005	SINAPI	TOMADA MÉDIA DE EMBUTIR (2 MÓDULOS), 2P+T 20 A, INCLUINDO SUPORTE E PLACA - FORNECIMENTO E INSTALAÇÃO. AF_03/2023	UN	2	57,21	71,91	143,82
13.22	91996	SINAPI	TOMADA MÉDIA DE EMBUTIR (1 MÓDULO), 2P+T 10 A, INCLUINDO SUPORTE E PLACA - FORNECIMENTO E INSTALAÇÃO. AF_03/2023	UN	3	33,24	41,78	125,34
13.23	91997	SINAPI	TOMADA MÉDIA DE EMBUTIR (1 MÓDULO), 2P+T 20 A, INCLUINDO SUPORTE E PLACA - FORNECIMENTO E INSTALAÇÃO. AF_03/2023	UN	4	35,31	44,38	177,52
13.24	91993	SINAPI	TOMADA ALTA DE EMBUTIR (1 MÓDULO), 2P+T 20 A, INCLUINDO SUPORTE E PLACA - FORNECIMENTO E INSTALAÇÃO. AF_03/2023	UN	8	44,75	56,25	450,00
13.25	91992	SINAPI	TOMADA ALTA DE EMBUTIR (1 MÓDULO), 2P+T 10 A, INCLUINDO SUPORTE E PLACA - FORNECIMENTO E INSTALAÇÃO. AF_03/2023	UN	12	42,68	53,64	643,68
13.26	91953	SINAPI	INTERRUPTOR SIMPLES (1 MÓDULO), 10A/250V, INCLUINDO SUPORTE E PLACA - FORNECIMENTO E INSTALAÇÃO. AF_03/2023	UN	8	28,20	35,44	283,52
13.27	91955	SINAPI	INTERRUPTOR PARALELO (1 MÓDULO), 10A/250V, INCLUINDO SUPORTE E PLACA - FORNECIMENTO E INSTALAÇÃO. AF_03/2023	UN	4	34,31	43,12	172,48
13.28	91965	SINAPI	INTERRUPTOR SIMPLES (2 MÓDULOS) COM INTERRUPTOR PARALELO (1 MÓDULO), 10A/250V, INCLUINDO SUPORTE E PLACA - FORNECIMENTO E INSTALAÇÃO. AF_03/2023	UN	1	63,84	80,24	80,24

13.29	97599	SINAPI	LUMINÁRIA DE EMERGÊNCIA, COM 30 LÂMPADAS LED DE 2 W, SEM REATOR - FORNECIMENTO E INSTALAÇÃO. AF_02/2020	UN	12	16,44	20,66	247,92
13.30	IE03	Próprio	LUMINARIA DE SOBREPOR EM CHAPA DE AÇO PARA 2 LAMPADAS LED DE *18* W, PERFIL COMERCIAL (NAO INCLUI REATOR E LAMPADAS)	CJ	45	83,15	104,51	4.702,95
13.31	IE04	Próprio	REFLETOR LED 50W PARA ILUMINAÇÃO EM AMBIENTES EXTERNOS-FORNECIMENTO E INSTALAÇÃO 127/220V	UND	4	47,91	60,22	240,88
13.32	IE05	Próprio	REFLETOR LED 100W PARA ILUMINAÇÃO EM AMBIENTES EXTERNOS-FORNECIMENTO E INSTALAÇÃO 127/220V	UND	6	76,65	96,34	578,04
13.33	93673	SINAPI	DISJUNTOR TRIPOLAR TIPO DIN, CORRENTE NOMINAL DE 50A - FORNECIMENTO E INSTALAÇÃO. AF_10/2020	UN	1	98,30	123,56	123,56
13.34	IE50	Próprio	DISJUNTOR TRIPOLAR NORMA DIN 63A A 100A	UN	1	134,35	168,87	168,87
13.35	IE51	Próprio	DISJUNTOR TRIPOLAR TIPO DIN, CORRENTE NOMINAL DE 150A - FORNECIMENTO E INSTALAÇÃO. AF_10/2020	UN	1	427,45	537,30	537,30
13.36	93653	SINAPI	DISJUNTOR MONOPOLAR TIPO DIN, CORRENTE NOMINAL DE 10A - FORNECIMENTO E INSTALAÇÃO. AF_10/2020	UN	5	11,95	15,02	75,10
13.37	93654	SINAPI	DISJUNTOR MONOPOLAR TIPO DIN, CORRENTE NOMINAL DE 16A - FORNECIMENTO E INSTALAÇÃO. AF_10/2020	UN	12	12,55	15,77	189,24
13.38	93660	SINAPI	DISJUNTOR BIPOLAR TIPO DIN, CORRENTE NOMINAL DE 10A - FORNECIMENTO E INSTALAÇÃO. AF_10/2020	UN	1	57,63	72,44	72,44
13.39	93661	SINAPI	DISJUNTOR BIPOLAR TIPO DIN, CORRENTE NOMINAL DE 16A - FORNECIMENTO E INSTALAÇÃO. AF_10/2020	UN	19	58,84	73,96	1.405,24
13.40	93662	SINAPI	DISJUNTOR BIPOLAR TIPO DIN, CORRENTE NOMINAL DE 20A - FORNECIMENTO E INSTALAÇÃO. AF_10/2020	UN	1	61,37	77,14	77,14
13.41	93664	SINAPI	DISJUNTOR BIPOLAR TIPO DIN, CORRENTE NOMINAL DE 32A - FORNECIMENTO E INSTALAÇÃO. AF_10/2020	UN	1	64,42	80,97	80,97
13.42	93663	SINAPI	DISJUNTOR BIPOLAR TIPO DIN, CORRENTE NOMINAL DE 25A - FORNECIMENTO E INSTALAÇÃO. AF_10/2020	UN	3	61,37	77,14	231,42
13.43	96985	SINAPI	HASTE DE ATERRAMENTO, DIÂMETRO 5/8", COM 3 METROS - FORNECIMENTO E INSTALAÇÃO. AF_08/2023	UN	3	75,06	94,35	283,05
13.44	97883	SINAPI	CAIXA ENTERRADA ELÉTRICA RETANGULAR, EM CONCRETO PRÉ-MOLDADO, FUNDO COM BRITA, DIMENSÕES INTERNAS: 0,6X0,6X0,5 M. AF_12/2020	UN	3	408,92	514,01	1.542,03
13.45	101883	SINAPI	QUADRO DE DISTRIBUIÇÃO DE ENERGIA EM CHAPA DE AÇO GALVANIZADO, DE EMBUTIR, COM BARRAMENTO TRIFÁSICO, PARA 18 DISJUNTORES DIN 100A - FORNECIMENTO E INSTALAÇÃO. AF_10/2020	UN	1	666,96	838,36	838,36
13.46	101880	SINAPI	QUADRO DE DISTRIBUIÇÃO DE ENERGIA EM CHAPA DE AÇO GALVANIZADO, DE EMBUTIR, COM BARRAMENTO TRIFÁSICO, PARA 30 DISJUNTORES DIN 150A - FORNECIMENTO E INSTALAÇÃO. AF_10/2020	UN	2	805,54	1.012,56	2.025,12

13.47	91941	SINAPI	CAIXA RETANGULAR 4" X 2" BAIXA (0,30 M DO PISO), PVC, INSTALADA EM PAREDE - FORNECIMENTO E INSTALAÇÃO. AF_03/2023	UN	45	11,36	14,27	642,15
13.48	91940	SINAPI	CAIXA RETANGULAR 4" X 2" MÉDIA (1,30 M DO PISO), PVC, INSTALADA EM PAREDE - FORNECIMENTO E INSTALAÇÃO. AF_03/2023	UN	15	17,54	22,04	330,60
13.49	91939	SINAPI	CAIXA RETANGULAR 4" X 2" ALTA (2,00 M DO PISO), PVC, INSTALADA EM PAREDE - FORNECIMENTO E INSTALAÇÃO. AF_03/2023	UN	30	30,13	37,87	1.136,10
13.50	101632	SINAPI	RELÉ FOTOELÉTRICO PARA COMANDO DE ILUMINAÇÃO EXTERNA 1000 W - FORNECIMENTO E INSTALAÇÃO. AF_08/2020	UN	2	39,97	50,24	100,48
13.51	97660	SINAPI	REMOÇÃO DE INTERRUPTORES/TOMADAS ELÉTRICAS, DE FORMA MANUAL, SEM REAPROVEITAMENTO. AF_12/2017	UN	73	0,63	0,79	57,67
13.52	97661	SINAPI	REMOÇÃO DE CABOS ELÉTRICOS, DE FORMA MANUAL, SEM REAPROVEITAMENTO. AF_12/2017	M	615	0,67	0,84	516,60
13.53	97665	SINAPI	REMOÇÃO DE LUMINÁRIAS, DE FORMA MANUAL, SEM REAPROVEITAMENTO. AF_12/2017	UN	26	1,71	2,14	55,64
13.54	00037539	SINAPI	PLACA DE SINALIZACAO DE SEGURANCA CONTRA INCENDIO, FOTOLUMINESCENTE, RETANGULAR, *13 X 26* CM, EM PVC *2* MM ANTI-CHAMAS (SIMBOLOS, CORES E PICTOGRAMAS CONFORME NBR 16820)	UN	10	9,90	12,44	124,40
14			INSTALAÇÕES DE LÓGICA/TELEFONIA		1		11.459,20	11.459,20
14.1	91940	SINAPI	CAIXA RETANGULAR 4" X 2" MÉDIA (1,30 M DO PISO), PVC, INSTALADA EM PAREDE - FORNECIMENTO E INSTALAÇÃO. AF_03/2023	UN	15	17,54	22,04	330,60
14.2	95781	SINAPI	CONDULETE DE ALUMÍNIO, TIPO C, PARA ELETRODUTO DE AÇO GALVANIZADO DN 25 MM (1	UN	11	32,48	40,82	449,02
14.3	90447	SINAPI	RASGO EM ALVENARIA PARA ELETRODUTOS COM DIAMETROS MENORES OU IGUAIS A 40 MM. AF_05/2015	M	36	7,70	9,67	348,12
14.4	91854	SINAPI	ELETRODUTO FLEXÍVEL CORRUGADO, PVC, DN 25 MM (3/4"), PARA CIRCUITOS TERMINAIS, INSTALADO EM PAREDE - FORNECIMENTO E INSTALAÇÃO. AF_03/2023	M	58,86	9,20	11,56	680,42
14.5	91835	SINAPI	ELETRODUTO FLEXÍVEL CORRUGADO REFORÇADO, PVC, DN 25 MM (3/4"), PARA CIRCUITOS TERMINAIS, INSTALADO EM FORRO - FORNECIMENTO E INSTALAÇÃO. AF_03/2023	M	25	18,83	23,66	591,50
14.6	98307	SINAPI	TOMADA DE REDE RJ45 - FORNECIMENTO E INSTALAÇÃO. AF_11/2019	UN	20	43,94	55,23	1.104,60
14.7	98308	SINAPI	TOMADA PARA TELEFONE RJ11 - FORNECIMENTO E INSTALAÇÃO. AF_11/2019	UN	3	29,24	36,75	110,25
14.8	98296	SINAPI	CABO ELETRÔNICO CATEGORIA 6, INSTALADO EM EDIFICAÇÃO RESIDENCIAL - FORNECIMENTO E INSTALAÇÃO. AF_11/2019	M	341,64	12,55	15,77	5.387,66

14.9	98301	SINAPI	PATCH PANEL 24 PORTAS, CATEGORIA 5E - FORNECIMENTO E INSTALAÇÃO. AF_11/2019	UN	1	570,93	717,65	717,65
14.10	IE14	Próprio	CAIXA DE PASSAGEM DE PAREDE, DE EMBUTIR, EM PVC, DIMENSOES *200 X 200 X 90* MM - FORNECIMENTO INSTALAÇÃO	UND	6	93,76	117,85	707,10
14.11	IE18	Próprio	PATCH CORD (CABO DE REDE), CATEGORIA 6 (CAT 6), EXTENSAO DE 1,50 M - FORNECIMENTO E INSTALAÇÃO	UND	20	34,15	42,92	858,40
14.12	IE19	Próprio	PATCH CORD (CABO DE REDE), CATEGORIA 6 (CAT 6), EXTENSAO DE 2,50 M - FORNECIMENTO E INSTALAÇÃO	UND	3	46,11	57,96	173,88
15			INSTALAÇÃO HIDRÁULICA E SANITÁRIA		1		51.863,59	51.863,59
15.1			INSTALAÇÃO HIDRÁULICA		1		19.713,86	19.713,86
15.1.1	86903	SINAPI	LAVATÓRIO LOUÇA BRANCA COM COLUNA, 45 X 55CM OU EQUIVALENTE, PADRÃO MÉDIO - FORNECIMENTO E INSTALAÇÃO. AF_01/2020	UN	4	347,88	437,28	1.749,12
15.1.2	IH02	Próprio	LAVATORIO DE CANTO DE LOUCA BRANCA, SUSPENSO (SEM COLUNA), DIMENSOES *40 X 30* CM (L X C)	UND	2	657,29	826,21	1.652,42
15.1.3	86900	SINAPI	CUBA DE EMBUTIR RETANGULAR DE AÇO INOXIDÁVEL, 46 X 30 X 12 CM - FORNECIMENTO E INSTALAÇÃO. AF_01/2020	UN	1	207,86	261,28	261,28
15.1.4	86877	SINAPI	VÁLVULA EM METAL CROMADO 1.1/2" X 1.1/2" PARA TANQUE OU LAVATÓRIO, COM OU SEM LADRÃO - FORNECIMENTO E INSTALAÇÃO. AF_01/2020	UN	6	73,68	92,61	555,66
15.1.5	86878	SINAPI	VÁLVULA EM METAL CROMADO TIPO AMERICANA 1.1/2" X 1.1/2" PARA PIA - FORNECIMENTO E INSTALAÇÃO. AF_01/2020	UN	1	79,50	99,93	99,93
15.1.6	86881	SINAPI	SIFÃO DO TIPO GARRAFA EM METAL CROMADO 1 X 1.1/2" - FORNECIMENTO E INSTALAÇÃO. AF_01/2020	UN	7	224,86	282,64	1.978,48
15.1.7	89546	SINAPI	BUCHA DE REDUÇÃO LONGA, PVC, SERIE R, ÁGUA PLUVIAL, DN 50 X 40 MM, JUNTA ELÁSTICA, FORNECIDO E INSTALADO EM RAMAL DE ENCAMINHAMENTO. AF_06/2022	UN	5	10,85	13,63	68,15
15.1.8	103999	SINAPI	BUCHA DE REDUÇÃO, LONGA, PVC, SOLDÁVEL, DN 50 X 25 MM, INSTALADO EM RAMAL DE DISTRIBUIÇÃO DE ÁGUA - FORNECIMENTO E INSTALAÇÃO. AF_06/2022	UN	2	11,60	14,58	29,16
15.1.9	89392	SINAPI	CURVA DE TRANSPOSIÇÃO, PVC, SOLDÁVEL, DN 32MM, INSTALADO EM RAMAL OU SUB-RAMAL DE ÁGUA FORNECIMENTO E INSTALAÇÃO. AF_06/2022	UN	1	21,56	27,10	27,10
15.1.10	89481	SINAPI	JOELHO 90 GRAUS, PVC, SOLDÁVEL, DN 25MM, INSTALADO EM PRUMADA DE ÁGUA - FORNECIMENTO E INSTALAÇÃO. AF_06/2022	UN	19	5,14	6,46	122,74
15.1.11	89492	SINAPI	JOELHO 90 GRAUS, PVC, SOLDÁVEL, DN 32MM, INSTALADO EM PRUMADA DE ÁGUA - FORNECIMENTO E INSTALAÇÃO. AF_06/2022	UN	6	7,76	9,75	58,50

15.1.12	89497	SINAPI	JOELHO 90 GRAUS, PVC, SOLDÁVEL, DN 40MM, INSTALADO EM PRUMADA DE ÁGUA - FORNECIMENTO E INSTALAÇÃO. AF_06/2022	UN	7	12,09	15,19	106,33
15.1.13	89501	SINAPI	JOELHO 90 GRAUS, PVC, SOLDÁVEL, DN 50MM, INSTALADO EM PRUMADA DE ÁGUA - FORNECIMENTO E INSTALAÇÃO. AF_06/2022	UN	8	13,40	16,84	134,72
15.1.14	89366	SINAPI	JOELHO 90 GRAUS COM BUCHA DE LATÃO, PVC, SOLDÁVEL, DN 25MM, X 3/4 INSTALADO EM RAMAL OU SUB-RAMAL DE ÁGUA - FORNECIMENTO E INSTALAÇÃO. AF_06/2022	UN	10	14,65	18,41	184,10
15.1.15	105189	SINAPI	TE DE REDUÇÃO, PVC, SOLDÁVEL, 90 GRAUS, DN 40 MM X 25 MM, INSTALADO EM RESERVAÇÃO PREDIAL DE ÁGUA - FORNECIMENTO E INSTALAÇÃO. AF_04/2024	UN	8	19,55	24,57	196,56
15.1.16	94695	SINAPI	TÊ DE REDUÇÃO, PVC, SOLDÁVEL, DN 50 MM X 40 MM, INSTALADO EM RESERVAÇÃO PREDIAL DE ÁGUA - FORNECIMENTO E INSTALAÇÃO. AF_04/2024	UN	1	27,68	34,79	34,79
15.1.17	94688	SINAPI	TÊ, PVC, SOLDÁVEL, DN 25 MM INSTALADO EM RESERVAÇÃO DE ÁGUA DE EDIFICAÇÃO QUE POSSUA RESERVATÓRIO DE FIBRA/FIBROCIMENTO FORNECIMENTO E INSTALAÇÃO. AF_06/2016	UN	2	6,45	8,10	16,20
15.1.18	94690	SINAPI	TÊ, PVC, SOLDÁVEL, DN 32 MM INSTALADO EM RESERVAÇÃO DE ÁGUA DE EDIFICAÇÃO QUE POSSUA RESERVATÓRIO DE FIBRA/FIBROCIMENTO FORNECIMENTO E INSTALAÇÃO. AF_06/2016	UN	4	10,43	13,11	52,44
15.1.19	94694	SINAPI	TÊ, PVC, SOLDÁVEL, DN 50 MM INSTALADO EM RESERVAÇÃO DE ÁGUA DE EDIFICAÇÃO QUE POSSUA RESERVATÓRIO DE FIBRA/FIBROCIMENTO FORNECIMENTO E INSTALAÇÃO. AF_06/2016	UN	4	21,79	27,39	109,56
15.1.20	94704	SINAPI	ADAPTADOR COM FLANGE E ANEL DE VEDAÇÃO, PVC, SOLDÁVEL, DN 32 MM X 1", INSTALADO EM RESERVAÇÃO PREDIAL DE ÁGUA - FORNECIMENTO E INSTALAÇÃO. AF_04/2024	UN	8	23,14	29,08	232,64
15.1.21	94706	SINAPI	ADAPTADOR COM FLANGE E ANEL DE VEDAÇÃO, PVC, SOLDÁVEL, DN 50 MM X 1 1/2", INSTALADO EM RESERVAÇÃO PREDIAL DE ÁGUA - FORNECIMENTO E INSTALAÇÃO. AF_04/2024	UN	6	30,97	38,92	233,52
15.1.22	94490	SINAPI	REGISTRO DE ESFERA, PVC, SOLDÁVEL, COM VOLANTE, DN 32 MM - FORNECIMENTO E INSTALAÇÃO. AF_08/2021	UN	3	36,18	45,47	136,41
15.1.23	94492	SINAPI	REGISTRO DE ESFERA, PVC, SOLDÁVEL, COM VOLANTE, DN 50 MM - FORNECIMENTO E INSTALAÇÃO. AF_08/2021	UN	3	50,97	64,06	192,18
15.1.24	89985	SINAPI	REGISTRO DE PRESSÃO BRUTO, LATÃO, ROSCÁVEL, 3/4", COM ACABAMENTO E CANOPLA CROMADOS - FORNECIMENTO E INSTALAÇÃO. AF_08/2021	UN	2	73,60	92,51	185,02

15.1.25	94793	SINAPI	REGISTRO DE GAVETA BRUTO, LATÃO, ROSCÁVEL, 1 1/4", COM ACABAMENTO E CANOPLA CROMADOS - FORNECIMENTO E INSTALAÇÃO. AF_08/2021	UN	6	128,79	161,88	971,28
15.1.26	99635	SINAPI	VÁLVULA DE DESCARGA METÁLICA, BASE 1 1/2", ACABAMENTO METALICO CROMADO - FORNECIMENTO E INSTALAÇÃO. AF_08/2021	UN	6	215,24	270,55	1.623,30
15.1.27	89356	SINAPI	TUBO, PVC, SOLDÁVEL, DN 25MM, INSTALADO EM RAMAL OU SUB-RAMAL DE ÁGUA - FORNECIMENTO E INSTALAÇÃO. AF_06/2022	M	66	21,62	27,17	1.793,22
15.1.28	89357	SINAPI	TUBO, PVC, SOLDÁVEL, DN 32MM, INSTALADO EM RAMAL OU SUB-RAMAL DE ÁGUA - FORNECIMENTO E INSTALAÇÃO. AF_06/2022	M	18	29,40	36,95	665,10
15.1.29	103978	SINAPI	TUBO, PVC, SOLDÁVEL, DE 40MM, INSTALADO EM RAMAL DE DISTRIBUIÇÃO DE ÁGUA - FORNECIMENTO E INSTALAÇÃO. AF_06/2022	M	15	23,16	29,11	436,65
15.1.30	89449	SINAPI	TUBO, PVC, SOLDÁVEL, DN 50MM, INSTALADO EM PRUMADA DE ÁGUA - FORNECIMENTO E INSTALAÇÃO. AF_06/2022	M	27	15,52	19,50	526,50
15.1.31	100860	SINAPI	CHUVEIRO ELÉTRICO COMUM CORPO PLÁSTICO, TIPO DUCHA – FORNECIMENTO E INSTALAÇÃO. AF_01/2020	UN	2	108,24	136,05	272,10
15.1.32	94795	SINAPI	TORNEIRA DE BOIA PARA CAIXA D'ÁGUA, ROSCÁVEL, 1/2" - FORNECIMENTO E INSTALAÇÃO. AF_08/2021	UN	3	34,86	43,81	131,43
15.1.33	86914	SINAPI	TORNEIRA CROMADA 1/2"OU 3/4"PARA TANQUE, PADRÃO MÉDIO - FORNECIMENTO E INSTALAÇÃO. AF_01/2020	UN	1	106,45	133,80	133,80
15.1.34	102607	SINAPI	CAIXA D'ÁGUA EM POLIETILENO, 1000 LITROS - FORNECIMENTO E INSTALAÇÃO. AF_06/2021	UN	3	404,40	508,33	1.524,99
15.1.35	86909	SINAPI	TORNEIRA CROMADA TUBO MÓVEL, DE MESA, 1/2"OU 3/4;" PARA PIA DE COZINHA, PADRÃO ALTO - FORNECIMENTO E INSTALAÇÃO. AF_01/2020	UN	1	140,79	176,97	176,97
15.1.36	86906	SINAPI	TORNEIRA CROMADA DE MESA, 1/2"OU 3/4;" PARA LAVATÓRIO, PADRÃO POPULAR - FORNECIMENTO E INSTALAÇÃO. AF_01/2020	UN	6	81,08	101,91	611,46
15.1.37	86889	SINAPI	BANCADA DE GRANITO CINZA POLIDO, DE 1,50 X 0,60 M, PARA PIA DE COZINHA - FORNECIMENTO E INSTALAÇÃO. AF_01/2020	UN	1	760,14	955,49	955,49
15.1.38	IH 10	Próprio	TUBO DE LIGACAO CROMADO PARA VASO SANITARIO	UN	6	195,52	245,76	1.474,56
15.2			INSTALAÇÃO SANITÁRIA		1		32.149,73	32.149,73
15.2.1	93358	SINAPI	ESCAVAÇÃO MANUAL DE VALA COM PROFUNDIDADE MENOR OU IGUAL A 1,30 M. AF_02/2021	m³	8,93	80,38	101,03	902,19
15.2.2	95545	SINAPI	SABONETEIRA DE PAREDE EM METAL CROMADO, INCLUSO FIXAÇÃO. AF_01/2020	UN	6	39,43	49,56	297,36

15.2.3	99253	SINAPI	CAIXA ENTERRADA HIDRÁULICA RETANGULAR EM ALVENARIA COM TIJOLOS CERÂMICOS MACIÇOS, DIMENSÕES INTERNAS: 0,6X0,6X0,6 M PARA REDE DE DRENAGEM. AF_12/2020	UN	6	576,14	724,20	4.345,20
15.2.4	95469	SINAPI	VASO SANITARIO SIFONADO CONVENCIONAL COM LOUÇA BRANCA - FORNECIMENTO E INSTALAÇÃO. AF_01/2020	UN	3	291,24	366,08	1.098,24
15.2.5	95472	SINAPI	VASO SANITARIO SIFONADO CONVENCIONAL PARA PCD SEM FURO FRONTAL COM LOUÇA BRANCA SEM ASSENTO, INCLUSO CONJUNTO DE LIGAÇÃO PARA BACIA SANITÁRIA AJUSTÁVEL - FORNECIMENTO E INSTALAÇÃO. AF_01/2020	UN	3	748,98	941,46	2.824,38
15.2.6	86920	SINAPI	TANQUE DE LOUÇA BRANCA COM COLUNA, 30L OU EQUIVALENTE, INCLUSO SIFÃO FLEXÍVEL EM PVC, VÁLVULA PLÁSTICA E TORNEIRA DE METAL CROMADO PADRÃO POPULAR - FORNECIMENTO E INSTALAÇÃO. AF_01/2020	UN	1	781,88	982,82	982,82
15.2.7	89707	SINAPI	CAIXA SIFONADA, PVC, DN 100 X 140 X 50 MM, JUNTA ELÁSTICA, FORNECIDA E INSTALADA EM RAMAL DE DESCARGA OU EM RAMAL DE ESGOTO SANITÁRIO. AF_08/2022	UN	8	47,07	59,16	473,28
15.2.8	104326	SINAPI	RALO SECO CÔNICO, PVC, DN 100 X 40 MM, JUNTA SOLDÁVEL, FORNECIDO E INSTALADO EM RAMAL DE DESCARGA OU EM RAMAL DE ESGOTO SANITÁRIO. AF_08/2022	UN	2	19,12	24,03	48,06
15.2.9	89778	SINAPI	LUVA SIMPLES, PVC, SERIE NORMAL, ESGOTO PREDIAL, DN 100 MM, JUNTA ELÁSTICA, FORNECIDO E INSTALADO EM RAMAL DE DESCARGA OU RAMAL DE ESGOTO SANITÁRIO. AF_08/2022	UN	7	17,43	21,90	153,30
15.2.10	89753	SINAPI	LUVA SIMPLES, PVC, SERIE NORMAL, ESGOTO PREDIAL, DN 50 MM, JUNTA ELÁSTICA, FORNECIDO E INSTALADO EM RAMAL DE DESCARGA OU RAMAL DE ESGOTO SANITÁRIO. AF_08/2022	UN	3	8,94	11,23	33,69
15.2.11	89724	SINAPI	JOELHO 90 GRAUS, PVC, SERIE NORMAL, ESGOTO PREDIAL, DN 40 MM, JUNTA SOLDÁVEL, FORNECIDO E INSTALADO EM RAMAL DE DESCARGA OU RAMAL DE ESGOTO SANITÁRIO. AF_08/2022	UN	25	9,92	12,46	311,50
15.2.12	89809	SINAPI	JOELHO 90 GRAUS, PVC, SERIE NORMAL, ESGOTO PREDIAL, DN 100 MM, JUNTA ELÁSTICA, FORNECIDO E INSTALADO EM PRUMADA DE ESGOTO SANITÁRIO OU VENTILAÇÃO. AF_08/2022	UN	6	27,96	35,14	210,84
15.2.13	89726	SINAPI	JOELHO 45 GRAUS, PVC, SERIE NORMAL, ESGOTO PREDIAL, DN 40 MM, JUNTA SOLDÁVEL, FORNECIDO E INSTALADO EM RAMAL DE DESCARGA OU RAMAL DE ESGOTO SANITÁRIO. AF_08/2022	UN	2	10,14	12,74	25,48
15.2.14	89802	SINAPI	JOELHO 45 GRAUS, PVC, SERIE NORMAL, ESGOTO PREDIAL, DN 50 MM, JUNTA ELÁSTICA, FORNECIDO E INSTALADO EM PRUMADA DE ESGOTO SANITÁRIO OU VENTILAÇÃO. AF_08/2022	UN	3	10,34	12,99	38,97

15.2.15	89810	SINAPI	JOELHO 45 GRAUS, PVC, SERIE NORMAL, ESGOTO PREDIAL, DN 100 MM, JUNTA ELÁSTICA, FORNECIDO E INSTALADO EM PRUMADA DE ESGOTO SANITÁRIO OU VENTILAÇÃO. AF_08/2022	UN	1	28,73	36,11	36,11
15.2.16	89782	SINAPI	TE, PVC, SERIE NORMAL, ESGOTO PREDIAL, DN 40 X 40 MM, JUNTA SOLDÁVEL, FORNECIDO E INSTALADO EM RAMAL DE DESCARGA OU RAMAL DE ESGOTO SANITÁRIO. AF_08/2022	UN	7	14,39	18,08	126,56
15.2.17	89812	SINAPI	CURVA LONGA 90 GRAUS, PVC, SERIE NORMAL, ESGOTO PREDIAL, DN 100 MM, JUNTA ELÁSTICA, FORNECIDO E INSTALADO EM PRUMADA DE ESGOTO SANITÁRIO OU VENTILAÇÃO. AF_08/2022	UN	8	74,44	93,57	748,56
15.2.18	89711	SINAPI	TUBO PVC, SERIE NORMAL, ESGOTO PREDIAL, DN 40 MM, FORNECIDO E INSTALADO EM RAMAL DE DESCARGA OU RAMAL DE ESGOTO SANITÁRIO. AF_08/2022	M	36	20,02	25,16	905,76
15.2.19	89798	SINAPI	TUBO PVC, SERIE NORMAL, ESGOTO PREDIAL, DN 50 MM, FORNECIDO E INSTALADO EM PRUMADA DE ESGOTO SANITÁRIO OU VENTILAÇÃO. AF_08/2022	M	18	12,52	15,73	283,14
15.2.20	89714	SINAPI	TUBO PVC, SERIE NORMAL, ESGOTO PREDIAL, DN 100 MM, FORNECIDO E INSTALADO EM RAMAL DE DESCARGA OU RAMAL DE ESGOTO SANITÁRIO. AF_08/2022	M	75	35,32	44,39	3.329,25
15.2.21	100867	SINAPI	BARRA DE APOIO RETA, EM ACO INOX POLIDO, COMPRIMENTO 70 CM, FIXADA NA PAREDE - FORNECIMENTO E INSTALAÇÃO. AF_01/2020	UN	15	342,47	430,48	6.457,20
15.2.22	98052	SINAPI	TANQUE SÉPTICO CIRCULAR, EM CONCRETO PRÉ-MOLDADO, DIÂMETRO INTERNO = 1,10 M, ALTURA INTERNA = 2,50 M, VOLUME ÚTIL: 2138,2 L (PARA 5 CONTRIBUINTES). AF_12/2020_PA	UN	1	2.002,22	2.516,79	2.516,79
15.2.23	98058	SINAPI	FILTRO ANAERÓBIO CIRCULAR, EM CONCRETO PRÉ-MOLDADO, DIÂMETRO INTERNO = 1,10 M, ALTURA INTERNA = 1,50 M, VOLUME ÚTIL: 1140,4 L (PARA 5 CONTRIBUINTES). AF_12/2020_PA	UN	1	1.766,71	2.220,75	2.220,75
15.2.24	98062	SINAPI	SUMIDOURO CIRCULAR, EM CONCRETO PRÉ-MOLDADO, DIÂMETRO INTERNO = 1,88 M, ALTURA INTERNA = 2,00 M, ÁREA DE INFILTRAÇÃO: 13,1 M² (PARA 5 CONTRIBUINTES). AF_12/2020_PA	UN	1	3.007,40	3.780,30	3.780,30
16			IMPLANTAÇÃO/URBANIZAÇÃO		1		73.006,39	73.006,39
16.1			MURO FECHAMENTO		1		73.006,39	73.006,39
16.1.1	103328	SINAPI	ALVENARIA DE VEDAÇÃO DE BLOCOS CERÂMICOS FURADOS NA HORIZONTAL DE 9X19X19 CM (ESPESSURA 9 CM) E ARGAMASSA DE ASSENTAMENTO COM PREPARO EM BETONEIRA. AF_12/2021	m²	64,87	94,76	119,11	7.726,66

16.1.2	C03	Próprio	DEMOLIÇÃO DE CONCRETO SIMPLES	M³	0,97	296,99	373,31	362,11
16.1.3	92411	SINAPI	MONTAGEM E DESMONTAGEM DE FÔRMA DE PILARES RETANGULARES E ESTRUTURAS SIMILARES, PÉ-DIREITO SIMPLES, EM MADEIRA SERRADA, 2 UTILIZAÇÕES. AF_09/2020	m²	71,35	167,71	210,81	15.041,29
16.1.4	94971	SINAPI	CONCRETO FCK = 25MPA, TRAÇO 1:2,3:2,7 (EM MASSA SECA DE CIMENTO/ AREIA MÉDIA/ BRITA 1) - PREPARO MECÂNICO COM BETONEIRA 600 L. AF_05/2021	m³	5,35	553,99	696,36	3.725,52
16.1.5	103670	SINAPI	LANÇAMENTO COM USO DE BALDES, ADENSAMENTO E ACABAMENTO DE CONCRETO EM ESTRUTURAS. AF_02/2022	m³	5,35	277,07	348,27	1.863,24
16.1.6	92762	SINAPI	ARMAÇÃO DE PILAR OU VIGA DE ESTRUTURA CONVENCIONAL DE CONCRETO ARMADO UTILIZANDO AÇO CA-50 DE 10,0 MM - MONTAGEM. AF_06/2022	KG	299,6	12,40	15,58	4.667,76
16.1.7	92760	SINAPI	ARMAÇÃO DE PILAR OU VIGA DE ESTRUTURA CONVENCIONAL DE CONCRETO ARMADO UTILIZANDO AÇO CA-50 DE 6,3 MM - MONTAGEM. AF_06/2022	KG	128,4	14,45	18,16	2.331,74
16.1.8	87879	SINAPI	CHAPISCO APLICADO EM ALVENARIAS E ESTRUTURAS DE CONCRETO INTERNAS, COM COLHER DE PEDREIRO. ARGAMASSA TRAÇO 1:3 COM PREPARO EM BETONEIRA 400L. AF_10/2022	m²	562,22	4,34	5,45	3.064,09
16.1.9	87529	SINAPI	MASSA ÚNICA, PARA RECEBIMENTO DE PINTURA, EM ARGAMASSA TRAÇO 1:2:8, PREPARO MECÂNICO COM BETONEIRA 400L, APLICADA MANUALMENTE EM FACES INTERNAS DE PAREDES, ESPESSURA DE 20MM, COM EXECUÇÃO DE TALISCAS. AF_06/2014	m²	562,22	34,52	43,39	24.394,72
16.1.10	C43	Próprio	PLACA DE SINALIZACAO EM CHAPA DE ACO NUM 16 COM PINTURA REFLETIVA	und	2	825,86	1.038,10	2.076,20
16.1.11	98504	SINAPI	PLANTIO DE GRAMA BATATAIS EM PLACAS. AF_05/2018	m²	188,69	14,81	18,61	3.511,52
16.1.12	105127	SINAPI	INSTALAÇÃO DE CONCERTINA DUPLA CLIPADA, ESPIRAL DE 300 MM. AF_03/2024	M	108,12	31,21	39,23	4.241,54
17			SERVIÇOS COMPLEMENTARES		1		24.267,49	24.267,49
17.1			FOSSO/URBANISMO		1		18.918,39	18.918,39
17.1.1	93358	SINAPI	ESCAVAÇÃO MANUAL DE VALA COM PROFUNDIDADE MENOR OU IGUAL A 1,30 M. AF_02/2021	m³	11,5	80,38	101,03	1.161,84
17.1.2	103328	SINAPI	ALVENARIA DE VEDAÇÃO DE BLOCOS CERÂMICOS FURADOS NA HORIZONTAL DE 9X19X19 CM (ESPESSURA 9 CM) E ARGAMASSA DE ASSENTAMENTO COM PREPARO EM BETONEIRA. AF_12/2021	m²	18,36	94,76	119,11	2.186,85
17.1.3	92411	SINAPI	MONTAGEM E DESMONTAGEM DE FÔRMA DE PILARES RETANGULARES E ESTRUTURAS SIMILARES, PÉ-DIREITO SIMPLES, EM MADEIRA SERRADA, 2 UTILIZAÇÕES. AF_09/2020	m²	18,28	167,71	210,81	3.853,60

17.1.4	94971	SINAPI	CONCRETO FCK = 25MPA, TRAÇO 1:2,3:2,7 (EM MASSA SECA DE CIMENTO/ AREIA MÉDIA/ BRITA 1) - PREPARO MECÂNICO COM BETONEIRA 600 L. AF_05/2021	m³	1,18	553,99	696,36	821,70
17.1.5	103670	SINAPI	LANÇAMENTO COM USO DE BALDES, ADENSAMENTO E ACABAMENTO DE CONCRETO EM ESTRUTURAS. AF_02/2022	m³	1,18	277,07	348,27	410,95
17.1.6	92762	SINAPI	ARMAÇÃO DE PILAR OU VIGA DE ESTRUTURA CONVENCIONAL DE CONCRETO ARMADO UTILIZANDO AÇO CA-50 DE 10,0 MM - MONTAGEM. AF_06/2022	KG	60,48	12,40	15,58	942,27
17.1.7	92760	SINAPI	ARMAÇÃO DE PILAR OU VIGA DE ESTRUTURA CONVENCIONAL DE CONCRETO ARMADO UTILIZANDO AÇO CA-50 DE 6,3 MM - MONTAGEM. AF_06/2022	KG	26,16	14,45	18,16	475,06
17.1.8	87879	SINAPI	CHAPISCO APLICADO EM ALVENARIAS E ESTRUTURAS DE CONCRETO INTERNAS, COM COLHER DE PEDREIRO. ARGAMASSA TRAÇO 1:3 COM PREPARO EM BETONEIRA 400L. AF_10/2022	m²	15,81	4,34	5,45	86,16
17.1.9	87529	SINAPI	MASSA ÚNICA, PARA RECEBIMENTO DE PINTURA, EM ARGAMASSA TRAÇO 1:2:8, PREPARO MECÂNICO COM BETONEIRA 400L, APLICADA MANUALMENTE EM FACES INTERNAS DE PAREDES, ESPESSURA DE 20MM, COM EXECUÇÃO DE TALISCAS. AF_06/2014	m²	15,81	34,52	43,39	685,99
17.1.10	88489	SINAPI	PINTURA LÁTEX ACRÍLICA PREMIUM, APLICAÇÃO MANUAL EM PAREDES, DUAS DEMÃOS. AF_04/2023	m²	43,21	12,04	15,13	653,76
17.1.11	98563	SINAPI	PROTEÇÃO MECÂNICA DE SUPERFÍCIE HORIZONTAL COM ARGAMASSA DE CIMENTO E AREIA, TRAÇO 1:3, E=2CM. AF_06/2018	m²	5,4	37,79	47,50	256,50
17.1.12	98564	SINAPI	PROTEÇÃO MECÂNICA DE SUPERFÍCIE VERTICAL COM ARGAMASSA DE CIMENTO E AREIA, TRAÇO 1:3, E=2CM. AF_06/2018	m²	10,41	50,27	63,18	657,70
17.1.13	SC01	Próprio	CHAPA METÁLICA DOBRADA MEDINDO (100X160X100X6000 E 100X160X100X1200) NA CHAPA #11 (INSTALAR NA BORDA DO FOSSO) PINTADO EM ZEBRA AMARELO E PRETO - FORNECIMENTO E INSTALAÇÃO	UND	1	1.958,61	2.461,97	2.461,97
17.1.14	98553	SINAPI	IMPERMEABILIZAÇÃO DE SUPERFÍCIE COM MEMBRANA À BASE DE POLIURETANO, 2 DEMÃOS. AF_06/2018	m²	15,81	175,49	220,59	3.487,52
17.1.15	90447	SINAPI	RASGO EM ALVENARIA PARA ELETRODUTOS COM DIAMETROS MENORES OU IGUAIS A 40 MM. AF_05/2015	M	7	7,70	9,67	67,69
17.1.16	89356	SINAPI	TUBO, PVC, SOLDÁVEL, DN 25MM, INSTALADO EM RAMAL OU SUB-RAMAL DE ÁGUA - FORNECIMENTO E INSTALAÇÃO. AF_06/2022	M	22,7	21,62	27,17	616,75
17.1.17	89362	SINAPI	JOELHO 90 GRAUS, PVC, SOLDÁVEL, DN 25MM, INSTALADO EM RAMAL OU SUB-RAMAL DE ÁGUA - FORNECIMENTO E INSTALAÇÃO. AF_06/2022	UN	6	8,99	11,30	67,80

17.1.18	89363	SINAPI	JOELHO 45 GRAUS, PVC, SOLDÁVEL, DN 25MM, INSTALADO EM RAMAL OU SUB-RAMAL DE ÁGUA - FORNECIMENTO E INSTALAÇÃO. AF_06/2022	UN	2	9,66	12,14	24,28
17.2			INSTALAÇÃO DE BASE PARA CONDENSADORES DE AR		1		5.349,10	5.349,10
17.2.1	89714	SINAPI	TUBO PVC, SERIE NORMAL, ESGOTO PREDIAL, DN 100 MM, FORNECIDO E INSTALADO EM RAMAL DE DESCARGA OU RAMAL DE ESGOTO SANITÁRIO. AF_08/2022	M	31,5	35,32	44,39	1.398,28
17.2.2	93358	SINAPI	ESCAVAÇÃO MANUAL DE VALA COM PROFUNDIDADE MENOR OU IGUAL A 1,30 M. AF_02/2021	m³	1,26	80,38	101,03	127,29
17.2.3	89750	SINAPI	CURVA LONGA 90 GRAUS, PVC, SERIE NORMAL, ESGOTO PREDIAL, DN 100 MM, JUNTA ELÁSTICA, FORNECIDO E INSTALADO EM RAMAL DE DESCARGA OU RAMAL DE ESGOTO SANITÁRIO. AF_08/2022	UN	21	73,30	92,13	1.934,73
17.2.4	103328	SINAPI	ALVENARIA DE VEDAÇÃO DE BLOCOS CERÂMICOS FURADOS NA HORIZONTAL DE 9X19X19 CM (ESPESSURA 9 CM) E ARGAMASSA DE ASSENTAMENTO COM PREPARO EM BETONEIRA. AF_12/2021	m²	10,5	94,76	119,11	1.250,65
17.2.5	87879	SINAPI	CHAPISCO APLICADO EM ALVENARIAS E ESTRUTURAS DE CONCRETO INTERNAS, COM COLHER DE PEDREIRO. ARGAMASSA TRAÇO 1:3 COM PREPARO EM BETONEIRA 400L. AF_10/2022	m²	10,5	4,34	5,45	57,22
17.2.6	87529	SINAPI	MASSA ÚNICA, EM ARGAMASSA TRAÇO 1:2:8, PREPARO MECÂNICO, APLICADA MANUALMENTE EM PAREDES INTERNAS DE AMBIENTES COM ÁREA ENTRE 5M² E 10M², E = 17,5MM, COM TALISCAS. AF_03/2024	m²	10,5	34,52	43,39	455,59
17.2.7	94971	SINAPI	CONCRETO FCK = 25MPA, TRAÇO 1:2,3:2,7 (EM MASSA SECA DE CIMENTO/ AREIA MÉDIA/ BRITA 1) - PREPARO MECÂNICO COM BETONEIRA 600 L. AF_05/2021	m³	0,18	553,99	696,36	125,34
18			LIMPEZA FINAL DA OBRA		1		450,52	450,52
18.1	99803	SINAPI	LIMPEZA DE PISO CERÂMICO OU PORCELANATO COM PANO ÚMIDO. AF_04/2019	m²	182,4	1,97	2,47	450,52

Total sem BDI**686.064,90****Total do BDI****176.233,82****Total Geral****862.298,72**



HASH: 16788b5b567E06aE9e7788caed814067. Documento assinado digitalmente, valide em <https://aquisicoes.seplag.mt.gov.br/flowbee-pub/#/publii.co/documentos/validar/%7BTOKEN%7D/M86JHDYQ94WLCBM>. Assinado por: JOÃO VITOR CALDAS CERQUEIRA. Juntado em 01/10/2024 11:27:01...

Obra
PLANILHA ORÇAMENTARIA SÃO FELIX DO ARAGUAIA

Bancos
SINAPI - 08/2024 - Mato Grosso

B.D.I.
25,7%

Encargos Sociais
Não Desonerado: 0,00%

Planilha Orçamentária Analítica

1 SERVIÇOS PRELIMINARES								103.088,99
1.1	Código	Banco	Descrição	Tipo	Und	Quant.	Valor Unit	Total
Composição	90777	SINAPI	ENGENHEIRO CIVIL DE OBRA JUNIOR COM ENCARGOS COMPLEMENTARES	SEDI - SERVIÇOS DIVERSOS	H	1,0000000	116,87	116,87
Composição Auxiliar	95402	SINAPI	CURSO DE CAPACITAÇÃO PARA ENGENHEIRO CIVIL DE OBRA JÚNIOR (ENCARGOS COMPLEMENTARES) - HORISTA	SEDI - SERVIÇOS DIVERSOS	H	1,0000000	1,91	1,91
Insumo	00043462	SINAPI	FERRAMENTAS - FAMILIA ENGENHEIRO CIVIL - HORISTA (ENCARGOS COMPLEMENTARES - COLETADO CAIXA)	Material	H	1,0000000	0,01	0,01
Insumo	00037373	SINAPI	SEGURO - HORISTA (COLETADO CAIXA - ENCARGOS COMPLEMENTARES)	Material	H	1,0000000	0,04	0,04
Insumo	00037372	SINAPI	EXAMES - HORISTA (COLETADO CAIXA - ENCARGOS COMPLEMENTARES)	Material	H	1,0000000	1,34	1,34
Insumo	00002706	SINAPI	ENGENHEIRO CIVIL DE OBRA JUNIOR (HORISTA)	Mão de Obra	H	1,0000000	112,83	112,83
Insumo	00043486	SINAPI	EPI - FAMILIA ENGENHEIRO CIVIL - HORISTA (ENCARGOS COMPLEMENTARES - COLETADO CAIXA)	Material	H	1,0000000	0,74	0,74

MO sem LS => 114,74 LS => 0,00 MO com LS => 114,74
 Valor do BDI => 30,03 Valor com BDI => 146,90
Quant. => 128,00 Preço Total => 18.803,20

1.2								66.000,00
1.2	Código	Banco	Descrição	Tipo	Und	Quant.	Valor Unit	Total
Composição	90776	SINAPI	ENCARREGADO GERAL COM ENCARGOS COMPLEMENTARES	SEDI - SERVIÇOS DIVERSOS	H	1,0000000	29,84	29,84
Composição Auxiliar	95401	SINAPI	CURSO DE CAPACITAÇÃO PARA ENCARREGADO GERAL (ENCARGOS COMPLEMENTARES) - HORISTA	SEDI - SERVIÇOS DIVERSOS	H	1,0000000	0,64	0,64
Insumo	00037373	SINAPI	SEGURO - HORISTA (COLETADO CAIXA - ENCARGOS COMPLEMENTARES)	Material	H	1,0000000	0,04	0,04
Insumo	00043487	SINAPI	EPI - FAMILIA ENCARREGADO GERAL - HORISTA (ENCARGOS COMPLEMENTARES - COLETADO CAIXA)	Material	H	1,0000000	1,25	1,25
Insumo	00043463	SINAPI	FERRAMENTAS - FAMILIA ENCARREGADO GERAL - HORISTA (ENCARGOS COMPLEMENTARES - COLETADO CAIXA)	Material	H	1,0000000	0,10	0,10
Insumo	00004083	SINAPI	ENCARREGADO GERAL DE OBRAS (HORISTA)	Mão de Obra	H	1,0000000	26,47	26,47
Insumo	00037372	SINAPI	EXAMES - HORISTA (COLETADO CAIXA - ENCARGOS COMPLEMENTARES)	Material	H	1,0000000	1,34	1,34

MO sem LS => 27,11 LS => 0,00 MO com LS => 27,11
 Valor do BDI => 7,66 Valor com BDI => 37,50
Quant. => 1.760,00 Preço Total => 66.000,00

1.3								8.247,25
1.3	Código	Banco	Descrição	Tipo	Und	Quant.	Valor Unit	Total
Composição	C01	Próprio	PLACA DE OBRA EM CHAPA DE AÇO GALVANIZADO	SERP - SERVIÇOS PRELIMINARES	M²	1,0000000	524,89	524,89
Composição Auxiliar	94962	SINAPI	CONCRETO MAGRO PARA LASTRO, TRAÇO 1:4,5:4,5 (EM MASSA SECA DE CIMENTO/ AREIA MÉDIA/ BRITA 1) - PREPARO MECÂNICO COM BETONEIRA 400 L. AF_05/2021	FUES - FUNDAÇÕES E ESTRUTURAS	m³	0,0100000	448,11	4,48
Composição Auxiliar	88262	SINAPI	CARPINTEIRO DE FORMAS COM ENCARGOS COMPLEMENTARES	SEDI - SERVIÇOS DIVERSOS	H	1,0000000	25,26	25,26
Composição Auxiliar	88316	SINAPI	SERVENTE COM ENCARGOS COMPLEMENTARES	SEDI - SERVIÇOS DIVERSOS	H	2,0000000	20,32	40,64
Insumo	00004813	SINAPI	PLACA DE OBRA (PARA CONSTRUCAO CIVIL) EM CHAPA GALVANIZADA *N. 22*, ADESIVADA, DE *2,4 X 1,2* M (SEM POSTES PARA FIXACAO)	Material	m²	1,0000000	400,00	400,00
Insumo	00005075	SINAPI	PREGO DE ACO POLIDO COM CABECA 18 X 30 (2 3/4 X 10)	Material	KG	0,1100000	17,91	1,97
Insumo	00004491	SINAPI	PONTALETE *7,5 X 7,5* CM EM PINUS, MISTA OU EQUIVALENTE DA REGIAO - BRUTA	Material	M	4,0000000	11,53	46,12
Insumo	00004417	SINAPI	SARRAFO NAO APARELHADO *2,5 X 7* CM, EM MACARANDUBA/MASSARANDUBA, ANGELIM, PEROBA-ROSA OU EQUIVALENTE DA REGIAO - BRUTA	Material	M	1,0000000	6,42	6,42

MO sem LS => 50,81 LS => 0,00 MO com LS => 50,81
 Valor do BDI => 134,89 Valor com BDI => 659,78
Quant. => 12,50 Preço Total => 8.247,25

1.4								76,3
1.4	Código	Banco	Descrição	Tipo	Und	Quant.	Valor Unit	Total
Composição	99059	SINAPI	LOCACAO CONVENCIONAL DE OBRA, UTILIZANDO GABARITO DE TÁBUAS CORRIDAS PONTALETADAS A CADA 2,00M - 2 UTILIZAÇÕES. AF_10/2018	SERT - SERVIÇOS TÉCNICOS	M	1,0000000	60,77	60,77
Composição Auxiliar	94974	SINAPI	CONCRETO MAGRO PARA LASTRO, TRAÇO 1:4,5:4,5 (EM MASSA SECA DE CIMENTO/ AREIA MÉDIA/ BRITA 1) - PREPARO MANUAL. AF_05/2021	FUES - FUNDAÇÕES E ESTRUTURAS	m³	0,0040000	509,45	2,03
Composição Auxiliar	88239	SINAPI	AJUDANTE DE CARPINTEIRO COM ENCARGOS COMPLEMENTARES	SEDI - SERVIÇOS DIVERSOS	H	0,7247000	21,42	15,52
Composição Auxiliar	91692	SINAPI	SERRA CIRCULAR DE BANCADA COM MOTOR ELÉTRICO POTÊNCIA DE 5HP, COM COIFA PARA DISCO 10" - CHP DIURNO. AF_08/2015	CHOR - CUSTOS HORÁRIOS DE MÁQUINAS E EQUIPAMENTOS	CHP	0,0070000	23,30	0,16
Composição Auxiliar	88262	SINAPI	CARPINTEIRO DE FORMAS COM ENCARGOS COMPLEMENTARES	SEDI - SERVIÇOS DIVERSOS	H	0,7247000	25,26	18,30
Composição Auxiliar	91693	SINAPI	SERRA CIRCULAR DE BANCADA COM MOTOR ELÉTRICO POTÊNCIA DE 5HP, COM COIFA PARA DISCO 10" - CHI DIURNO. AF_08/2015	CHOR - CUSTOS HORÁRIOS DE MÁQUINAS E EQUIPAMENTOS	CHI	0,0280000	21,85	0,61
Insumo	00004417	SINAPI	SARRAFO NAO APARELHADO *2,5 X 7* CM, EM MACARANDUBA/MASSARANDUBA, ANGELIM, PEROBA-ROSA OU EQUIVALENTE DA REGIAO - BRUTA	Material	M	0,7445000	6,42	4,77
Insumo	00005068	SINAPI	PREGO DE ACO POLIDO COM CABECA 17 X 21 (2 X 11)	Material	KG	0,1110000	17,91	1,98
Insumo	00010567	SINAPI	TÁBUA *2,5 X 23* CM EM PINUS, MISTA OU EQUIVALENTE DA REGIAO - BRUTA	Material	M	0,5500000	13,03	7,16
Insumo	00004433	SINAPI	CAIBRO NAO APARELHADO *6 X 6* CM, EM MACARANDUBA/MASSARANDUBA, ANGELIM OU EQUIVALENTE DA REGIAO - BRUTA	Material	M	0,4125000	23,07	9,51
Insumo	00007356	SINAPI	TINTA LATEX ACRILICA PREMIUM, COR BRANCO FOSCO	Material	L	0,0256000	28,56	0,73

MO sem LS => 27,25 LS => 0,00 MO com LS => 27,2
 Valor do BDI => 15,61 Valor com BDI => 76,3



Quant. => 8,00 Preço Total => 611,04

1.5	Código	Banco	Descrição	Tipo	Und	Quant.	Valor Unit	Total
Composição	C63	Próprio	CAÇAMBA BOTA FORA 7,0 M³	CANT - CANTEIRO DE OBRAS	UND	1,0000000	500,00	500,00
Insumo	00000006	Próprio	CAÇAMBA BOTA FORA 7,0 M³	Equipamento	m³	1,0000000	500,00	500,00
					MO sem LS =>	0,00		0,00
					Valor do BDI =>	128,50		628,50
					LS =>	0,00	MO com LS =>	0,00
							Valor com BDI =>	628,50
					Quant. =>	15,00	Preço Total =>	9.427,50

2 RETIRADAS E DEMOLIÇÕES 22.998,74

2.1	Código	Banco	Descrição	Tipo	Und	Quant.	Valor Unit	Total
Composição	97647	SINAPI	REMOÇÃO DE TELHAS, DE FIBROCIMENTO, METÁLICA E CERÂMICA, DE FORMA MANUAL, SEM REAPROVEITAMENTO. AF_12/2017	SERP - SERVIÇOS PRELIMINARES	m²	1,0000000	3,36	3,36
Composição Auxiliar	88323	SINAPI	TELHADISTA COM ENCARGOS COMPLEMENTARES	SEDI - SERVIÇOS DIVERSOS	H	0,0408000	25,00	1,02
Composição Auxiliar	88316	SINAPI	SERVEnte COM ENCARGOS COMPLEMENTARES	SEDI - SERVIÇOS DIVERSOS	H	0,1153000	20,32	2,34
					MO sem LS =>	2,53		2,53
					Valor do BDI =>	0,86		4,22
					LS =>	0,00	MO com LS =>	2,53
							Valor com BDI =>	4,22
					Quant. =>	268,22	Preço Total =>	1.131,88

2.2	Código	Banco	Descrição	Tipo	Und	Quant.	Valor Unit	Total
Composição	97650	SINAPI	REMOÇÃO DE TRAMA DE MADEIRA PARA COBERTURA, DE FORMA MANUAL, SEM REAPROVEITAMENTO. AF_12/2017	SERP - SERVIÇOS PRELIMINARES	m²	1,0000000	7,24	7,24
Composição Auxiliar	88323	SINAPI	TELHADISTA COM ENCARGOS COMPLEMENTARES	SEDI - SERVIÇOS DIVERSOS	H	0,0879000	25,00	2,19
Composição Auxiliar	88316	SINAPI	SERVEnte COM ENCARGOS COMPLEMENTARES	SEDI - SERVIÇOS DIVERSOS	H	0,2487000	20,32	5,05
					MO sem LS =>	5,48		5,48
					Valor do BDI =>	1,86		9,10
					LS =>	0,00	MO com LS =>	5,48
							Valor com BDI =>	9,10
					Quant. =>	268,22	Preço Total =>	2.440,80

2.3	Código	Banco	Descrição	Tipo	Und	Quant.	Valor Unit	Total
Composição	97640	SINAPI	REMOÇÃO DE FORROS DE DRYWALL, PVC E FIBROMINERAL, DE FORMA MANUAL, SEM REAPROVEITAMENTO. AF_12/2017	SERP - SERVIÇOS PRELIMINARES	m²	1,0000000	1,82	1,82
Composição Auxiliar	88316	SINAPI	SERVEnte COM ENCARGOS COMPLEMENTARES	SEDI - SERVIÇOS DIVERSOS	H	0,0647000	20,32	1,31
Composição Auxiliar	88278	SINAPI	MONTADOR DE ESTRUTURA METÁLICA COM ENCARGOS COMPLEMENTARES	SEDI - SERVIÇOS DIVERSOS	H	0,0229000	22,44	0,51
					MO sem LS =>	1,38		1,38
					Valor do BDI =>	0,46		2,28
					LS =>	0,00	MO com LS =>	1,38
							Valor com BDI =>	2,28
					Quant. =>	241,84	Preço Total =>	551,39

2.4	Código	Banco	Descrição	Tipo	Und	Quant.	Valor Unit	Total
Composição	97633	SINAPI	REMOÇÃO DE REVESTIMENTO CERÂMICO, DE FORMA MANUAL, SEM REAPROVEITAMENTO. AF_12/2017	SERP - SERVIÇOS PRELIMINARES	m²	1,0000000	21,58	21,58
Composição Auxiliar	88256	SINAPI	AZULEJISTA OU LADRILHISTA COM ENCARGOS COMPLEMENTARES	SEDI - SERVIÇOS DIVERSOS	H	0,2301000	25,47	5,86
Composição Auxiliar	88316	SINAPI	SERVEnte COM ENCARGOS COMPLEMENTARES	SEDI - SERVIÇOS DIVERSOS	H	0,7740000	20,32	15,72
					MO sem LS =>	16,29		16,29
					Valor do BDI =>	5,54		27,12
					LS =>	0,00	MO com LS =>	16,29
							Valor com BDI =>	27,12
					Quant. =>	80,92	Preço Total =>	2.194,55

2.5	Código	Banco	Descrição	Tipo	Und	Quant.	Valor Unit	Total
Composição	97645	SINAPI	DEMOLIÇÃO DE JANELAS, DE FORMA MANUAL, SEM REAPROVEITAMENTO. AF_12/2017	SERP - SERVIÇOS PRELIMINARES	m²	1,0000000	23,31	23,31
Composição Auxiliar	88316	SINAPI	SERVEnte COM ENCARGOS COMPLEMENTARES	SEDI - SERVIÇOS DIVERSOS	H	0,7936000	20,32	16,12
Composição Auxiliar	88309	SINAPI	PEDREIRO COM ENCARGOS COMPLEMENTARES	SEDI - SERVIÇOS DIVERSOS	H	0,2807000	25,62	7,19
					MO sem LS =>	17,65		17,65
					Valor do BDI =>	5,99		29,30
					LS =>	0,00	MO com LS =>	17,65
							Valor com BDI =>	29,30
					Quant. =>	17,20	Preço Total =>	503,96

2.6	Código	Banco	Descrição	Tipo	Und	Quant.	Valor Unit	Total
Composição	97644	SINAPI	REMOÇÃO DE PORTAS, DE FORMA MANUAL, SEM REAPROVEITAMENTO. AF_12/2017	SERP - SERVIÇOS PRELIMINARES	m²	1,0000000	9,02	9,02
Composição Auxiliar	88309	SINAPI	PEDREIRO COM ENCARGOS COMPLEMENTARES	SEDI - SERVIÇOS DIVERSOS	H	0,1087000	25,62	2,78
Composição Auxiliar	88316	SINAPI	SERVEnte COM ENCARGOS COMPLEMENTARES	SEDI - SERVIÇOS DIVERSOS	H	0,3075000	20,32	6,24
					MO sem LS =>	6,84		6,84
					Valor do BDI =>	2,31		11,33
					LS =>	0,00	MO com LS =>	6,84
							Valor com BDI =>	11,33
					Quant. =>	31,05	Preço Total =>	351,79

2.7	Código	Banco	Descrição	Tipo	Und	Quant.	Valor Unit	Total
Composição	97631	SINAPI	DEMOLIÇÃO DE ARGAMASSAS, DE FORMA MANUAL, SEM REAPROVEITAMENTO. AF_12/2017	SERP - SERVIÇOS PRELIMINARES	m²	1,0000000	10,80	10,80
Composição Auxiliar	88316	SINAPI	SERVEnte COM ENCARGOS COMPLEMENTARES	SEDI - SERVIÇOS DIVERSOS	H	0,3872000	20,32	7,86
Composição Auxiliar	88309	SINAPI	PEDREIRO COM ENCARGOS COMPLEMENTARES	SEDI - SERVIÇOS DIVERSOS	H	0,1151000	25,62	2,94
					MO sem LS =>	8,17		8,17
					Valor do BDI =>	2,77		13,57
					LS =>	0,00	MO com LS =>	8,17
							Valor com BDI =>	13,57
					Quant. =>	80,92	Preço Total =>	1.098,0º

HASH: 16788b5b567f06af9e7788caed814067. Documento assinado digitalmente, valide em <https://aquasicoes.seplag.mt.gov.br/flowbee-pub/#/publico/documentos/validar/%7BETOKE%7D/M86JHDYT094WLCBM>. Assinado por: JOÃO VITOR CALDAS CERQUEIRA. Juntado em 01/10/2024 11:27:01.



2.8	Código	Banco	Descrição	Tipo	Und	Quant.	Valor Unit	Total		
Composição	97666	SINAPI	REMOÇÃO DE METAIS SANITÁRIOS, DE FORMA MANUAL, SEM REAPROVEITAMENTO. AF_12/2017	SERP - SERVIÇOS PRELIMINARES	UN	1,0000000	8,75	8,75		
Composição Auxiliar	88316	SINAPI	SERVENTE COM ENCARGOS COMPLEMENTARES	SEDI - SERVIÇOS DIVERSOS	H	0,2986000	20,32	6,06		
Composição Auxiliar	88267	SINAPI	ENCANADOR OU BOMBEIRO HIDRÁULICO COM ENCARGOS COMPLEMENTARES	SEDI - SERVIÇOS DIVERSOS	H	0,1056000	25,55	2,69		
					MO sem LS =>	6,70	LS =>	0,00	MO com LS =>	6,70
					Valor do BDI =>	2,24			Valor com BDI =>	10,99
					Quant. =>	4,00	Preço Total =>	43,96		

2.9	Código	Banco	Descrição	Tipo	Und	Quant.	Valor Unit	Total		
Composição	97622	SINAPI	DEMOLIÇÃO DE ALVENARIA DE BLOCO FURADO, DE FORMA MANUAL, SEM REAPROVEITAMENTO. AF_12/2017	SERP - SERVIÇOS PRELIMINARES	m³	1,0000000	53,68	53,68		
Composição Auxiliar	88316	SINAPI	SERVENTE COM ENCARGOS COMPLEMENTARES	SEDI - SERVIÇOS DIVERSOS	H	2,1957000	20,32	44,61		
Composição Auxiliar	88309	SINAPI	PEDREIRO COM ENCARGOS COMPLEMENTARES	SEDI - SERVIÇOS DIVERSOS	H	0,3541000	25,62	9,07		
					MO sem LS =>	40,30	LS =>	0,00	MO com LS =>	40,30
					Valor do BDI =>	13,79			Valor com BDI =>	67,47
					Quant. =>	8,39	Preço Total =>	566,07		

2.10	Código	Banco	Descrição	Tipo	Und	Quant.	Valor Unit	Total		
Composição	97663	SINAPI	REMOÇÃO DE LOUÇAS, DE FORMA MANUAL, SEM REAPROVEITAMENTO. AF_12/2017	SERP - SERVIÇOS PRELIMINARES	UN	1,0000000	12,01	12,01		
Composição Auxiliar	88316	SINAPI	SERVENTE COM ENCARGOS COMPLEMENTARES	SEDI - SERVIÇOS DIVERSOS	H	0,4096000	20,32	8,32		
Composição Auxiliar	88267	SINAPI	ENCANADOR OU BOMBEIRO HIDRÁULICO COM ENCARGOS COMPLEMENTARES	SEDI - SERVIÇOS DIVERSOS	H	0,1448000	25,55	3,69		
					MO sem LS =>	9,20	LS =>	0,00	MO com LS =>	9,20
					Valor do BDI =>	3,08			Valor com BDI =>	15,09
					Quant. =>	1,00	Preço Total =>	15,09		

2.11	Código	Banco	Descrição	Tipo	Und	Quant.	Valor Unit	Total		
Composição	97663	SINAPI	REMOÇÃO DE LOUÇAS, DE FORMA MANUAL, SEM REAPROVEITAMENTO. AF_12/2017	SERP - SERVIÇOS PRELIMINARES	UN	1,0000000	12,01	12,01		
Composição Auxiliar	88316	SINAPI	SERVENTE COM ENCARGOS COMPLEMENTARES	SEDI - SERVIÇOS DIVERSOS	H	0,4096000	20,32	8,32		
Composição Auxiliar	88267	SINAPI	ENCANADOR OU BOMBEIRO HIDRÁULICO COM ENCARGOS COMPLEMENTARES	SEDI - SERVIÇOS DIVERSOS	H	0,1448000	25,55	3,69		
					MO sem LS =>	9,20	LS =>	0,00	MO com LS =>	9,20
					Valor do BDI =>	3,08			Valor com BDI =>	15,09
					Quant. =>	4,00	Preço Total =>	60,36		

2.12	Código	Banco	Descrição	Tipo	Und	Quant.	Valor Unit	Total		
Composição	97663	SINAPI	REMOÇÃO DE LOUÇAS, DE FORMA MANUAL, SEM REAPROVEITAMENTO. AF_12/2017	SERP - SERVIÇOS PRELIMINARES	UN	1,0000000	12,01	12,01		
Composição Auxiliar	88316	SINAPI	SERVENTE COM ENCARGOS COMPLEMENTARES	SEDI - SERVIÇOS DIVERSOS	H	0,4096000	20,32	8,32		
Composição Auxiliar	88267	SINAPI	ENCANADOR OU BOMBEIRO HIDRÁULICO COM ENCARGOS COMPLEMENTARES	SEDI - SERVIÇOS DIVERSOS	H	0,1448000	25,55	3,69		
					MO sem LS =>	9,20	LS =>	0,00	MO com LS =>	9,20
					Valor do BDI =>	3,08			Valor com BDI =>	15,09
					Quant. =>	4,00	Preço Total =>	60,36		

2.13	Código	Banco	Descrição	Tipo	Und	Quant.	Valor Unit	Total		
Composição	C03	Próprio	DEMOLIÇÃO DE CONCRETO SIMPLES	SEDI - SERVIÇOS DIVERSOS	M³	1,0000000	296,99	296,99		
Composição Auxiliar	88316	SINAPI	SERVENTE COM ENCARGOS COMPLEMENTARES	SEDI - SERVIÇOS DIVERSOS	H	13,0000000	20,32	264,16		
Composição Auxiliar	88262	SINAPI	CARPINTEIRO DE FORMAS COM ENCARGOS COMPLEMENTARES	SEDI - SERVIÇOS DIVERSOS	H	1,3000000	25,26	32,83		
					MO sem LS =>	222,23	LS =>	0,00	MO com LS =>	222,23
					Valor do BDI =>	76,32			Valor com BDI =>	373,31
					Quant. =>	37,45	Preço Total =>	13.980,45		

3	MOVIMENTO DE TERRA								656,76	
3.1	Código	Banco	Descrição	Tipo	Und	Quant.	Valor Unit	Total		
Composição	93358	SINAPI	ESCAVAÇÃO MANUAL DE VALA COM PROFUNDIDADE MENOR OU IGUAL A 1,30 M. AF_02/2021	MOVMT - MOVIMENTO DE TERRA	m³	1,0000000	80,38	80,38		
Composição Auxiliar	88316	SINAPI	SERVENTE COM ENCARGOS COMPLEMENTARES	SEDI - SERVIÇOS DIVERSOS	H	3,9560000	20,32	80,38		
					MO sem LS =>	59,69	LS =>	0,00	MO com LS =>	59,69
					Valor do BDI =>	20,65			Valor com BDI =>	101,03
					Quant. =>	5,96	Preço Total =>	602,13		

3.2	Código	Banco	Descrição	Tipo	Und	Quant.	Valor Unit	Total
Composição	96385	SINAPI	EXECUÇÃO E COMPACTAÇÃO DE ATERRO COM SOLO PREDOMINANTEMENTE ARGILOSO - EXCLUSIVE SOLO, ESCAVAÇÃO, CARGA E TRANSPORTE. AF_11/2019	MOVMT - MOVIMENTO DE TERRA	m³	1,0000000	11,15	11,15
Composição Auxiliar	5934	SINAPI	MOTONIVELADORA POTÊNCIA BÁSICA LÍQUIDA (PRIMEIRA MARCHA) 125 HP, PESO BRUTO 13032 KG, LARGURA DA LÂMINA DE 3,7 M - CHI DIURNO. AF_06/2014	CHOR - CUSTOS HORÁRIOS DE MÁQUINAS E EQUIPAMENTOS	CHI	0,0270000	89,65	2,42
Composição Auxiliar	73436	SINAPI	ROLO COMPACTADOR VIBRATÓRIO PÉ DE CARNEIRO PARA SOLOS, POTÊNCIA 80 HP, PESO OPERACIONAL SEM/COM LASTRO 7,4 / 8,8 T, LARGURA DE TRABALHO 1,68 M - CHP DIURNO. AF_02/2016	CHOR - CUSTOS HORÁRIOS DE MÁQUINAS E EQUIPAMENTOS	CHP	0,0100000	161,73	1,61
Composição Auxiliar	5932	SINAPI	MOTONIVELADORA POTÊNCIA BÁSICA LÍQUIDA (PRIMEIRA MARCHA) 125 HP, PESO BRUTO 13032 KG, LARGURA DA LÂMINA DE 3,7 M - CHP DIURNO. AF_06/2014	CHOR - CUSTOS HORÁRIOS DE MÁQUINAS E EQUIPAMENTOS	CHP	0,0060000	246,05	1,47
Composição Auxiliar	93244	SINAPI	ROLO COMPACTADOR VIBRATÓRIO PÉ DE CARNEIRO PARA SOLOS, POTÊNCIA 80 HP, PESO OPERACIONAL SEM/COM LASTRO 7,4 / 8,8 T, LARGURA DE TRABALHO 1,68 M - CHI DIURNO. AF_02/2016	CHOR - CUSTOS HORÁRIOS DE MÁQUINAS E EQUIPAMENTOS	CHI	0,0230000	63,08	1,4



Composição Auxiliar	5901	SINAPI	CAMINHÃO PIPA 10.000 L TRUCADO, PESO BRUTO TOTAL 23.000 KG, CARGA ÚTIL MÁXIMA 15.935 KG, DISTÂNCIA ENTRE EIXOS 4,8 M, POTÊNCIA 230 CV, INCLUSIVE TANQUE DE AÇO PARA TRANSPORTE DE ÁGUA - CHP DIURNO. AF_06/2014	CHOR - CUSTOS HORÁRIOS DE MÁQUINAS E EQUIPAMENTOS	CHP	0,0040000	320,21	1,28		
Composição Auxiliar	88316	SINAPI	SERVENTE COM ENCARGOS COMPLEMENTARES	SEDI - SERVIÇOS DIVERSOS	H	0,0330000	20,32	0,67		
Composição Auxiliar	5903	SINAPI	CAMINHÃO PIPA 10.000 L TRUCADO, PESO BRUTO TOTAL 23.000 KG, CARGA ÚTIL MÁXIMA 15.935 KG, DISTÂNCIA ENTRE EIXOS 4,8 M, POTÊNCIA 230 CV, INCLUSIVE TANQUE DE AÇO PARA TRANSPORTE DE ÁGUA - CHI DIURNO. AF_06/2014	CHOR - CUSTOS HORÁRIOS DE MÁQUINAS E EQUIPAMENTOS	CHI	0,0300000	75,31	2,25		
					MO sem LS =>	2,73	LS =>	0,00	MO com LS =>	2,73
					Valor do BDI =>	2,86			Valor com BDI =>	14,01
					Quant. =>	3,90	Preço Total =>			54,63

4 FUNDAÇÕES									8.384,62	
4.1	Código	Banco	Descrição	Tipo	Und	Quant.	Valor Unit	Total		
Composição	94962	SINAPI	CONCRETO MAGRO PARA LASTRO, TRAÇO 1:4,5:4,5 (EM MASSA SECA DE CIMENTO/ AREIA MÉDIA/ BRITA 1) - PREPARO MECÂNICO COM BETONEIRA 400 L. AF_05/2021	FUES - FUNDAÇÕES E ESTRUTURAS	m³	1,0000000	448,11	448,11		
Composição Auxiliar	88377	SINAPI	OPERADOR DE BETONEIRA ESTACIONÁRIA/MISTURADOR COM ENCARGOS COMPLEMENTARES	SEDI - SERVIÇOS DIVERSOS	H	1,4811000	19,60	29,02		
Composição Auxiliar	88830	SINAPI	BETONEIRA CAPACIDADE NOMINAL DE 400 L, CAPACIDADE DE MISTURA 280 L, MOTOR ELÉTRICO TRIFÁSICO POTÊNCIA DE 2 CV, SEM CARREGADOR - CHP DIURNO. AF_05/2023	CHOR - CUSTOS HORÁRIOS DE MÁQUINAS E EQUIPAMENTOS	CHP	0,7623000	2,01	1,53		
Composição Auxiliar	88831	SINAPI	BETONEIRA CAPACIDADE NOMINAL DE 400 L, CAPACIDADE DE MISTURA 280 L, MOTOR ELÉTRICO TRIFÁSICO POTÊNCIA DE 2 CV, SEM CARREGADOR - CHI DIURNO. AF_05/2023	CHOR - CUSTOS HORÁRIOS DE MÁQUINAS E EQUIPAMENTOS	CHI	0,7188000	0,38	0,27		
Composição Auxiliar	88316	SINAPI	SERVENTE COM ENCARGOS COMPLEMENTARES	SEDI - SERVIÇOS DIVERSOS	H	2,3433000	20,32	47,61		
Insumo	00004721	SINAPI	PEDRA BRITADA N. 1 (9,5 A 19 MM) POSTO PEDREIRA/FORNECEDOR, SEM FRETE	Material	m³	0,5782000	149,21	86,27		
Insumo	00000370	SINAPI	AREIA MÉDIA - POSTO JAZIDA/FORNECEDOR (RETIRADO NA JAZIDA, SEM TRANSPORTE)	Material	m³	0,8269000	132,50	109,56		
Insumo	00001379	SINAPI	CIMENTO PORTLAND COMPOSTO CP II-32	Material	KG	212,0194000	0,82	173,85		
					MO sem LS =>	58,22	LS =>	0,00	MO com LS =>	58,22
					Valor do BDI =>	115,16			Valor com BDI =>	563,27
					Quant. =>	0,32	Preço Total =>			180,24

4.2	Código	Banco	Descrição	Tipo	Und	Quant.	Valor Unit	Total		
Composição	94971	SINAPI	CONCRETO FCK = 25MPA, TRAÇO 1:2,3:2,7 (EM MASSA SECA DE CIMENTO/ AREIA MÉDIA/ BRITA 1) - PREPARO MECÂNICO COM BETONEIRA 600 L. AF_05/2021	FUES - FUNDAÇÕES E ESTRUTURAS	m³	1,0000000	553,99	553,99		
Composição Auxiliar	88377	SINAPI	OPERADOR DE BETONEIRA ESTACIONÁRIA/MISTURADOR COM ENCARGOS COMPLEMENTARES	SEDI - SERVIÇOS DIVERSOS	H	1,2501000	19,60	24,50		
Composição Auxiliar	88316	SINAPI	SERVENTE COM ENCARGOS COMPLEMENTARES	SEDI - SERVIÇOS DIVERSOS	H	1,9792000	20,32	40,21		
Composição Auxiliar	89225	SINAPI	BETONEIRA CAPACIDADE NOMINAL DE 600 L, CAPACIDADE DE MISTURA 360 L, MOTOR ELÉTRICO TRIFÁSICO POTÊNCIA DE 4 CV, SEM CARREGADOR - CHP DIURNO. AF_05/2023	CHOR - CUSTOS HORÁRIOS DE MÁQUINAS E EQUIPAMENTOS	CHP	0,6434000	5,59	3,59		
Composição Auxiliar	89226	SINAPI	BETONEIRA CAPACIDADE NOMINAL DE 600 L, CAPACIDADE DE MISTURA 360 L, MOTOR ELÉTRICO TRIFÁSICO POTÊNCIA DE 4 CV, SEM CARREGADOR - CHI DIURNO. AF_05/2023	CHOR - CUSTOS HORÁRIOS DE MÁQUINAS E EQUIPAMENTOS	CHI	0,6067000	1,57	0,95		
Insumo	00000370	SINAPI	AREIA MÉDIA - POSTO JAZIDA/FORNECEDOR (RETIRADO NA JAZIDA, SEM TRANSPORTE)	Material	m³	0,7275000	132,50	96,39		
Insumo	00001379	SINAPI	CIMENTO PORTLAND COMPOSTO CP II-32	Material	KG	364,9433000	0,82	299,25		
Insumo	00004721	SINAPI	PEDRA BRITADA N. 1 (9,5 A 19 MM) POSTO PEDREIRA/FORNECEDOR, SEM FRETE	Material	m³	0,5972000	149,21	89,10		
					MO sem LS =>	49,16	LS =>	0,00	MO com LS =>	49,16
					Valor do BDI =>	142,37			Valor com BDI =>	696,36
					Quant. =>	2,43	Preço Total =>			1.692,15

4.3	Código	Banco	Descrição	Tipo	Und	Quant.	Valor Unit	Total		
Composição	103670	SINAPI	LANÇAMENTO COM USO DE BALDES, ADENSAMENTO E ACABAMENTO DE CONCRETO EM ESTRUTURAS. AF_02/2022	FUES - FUNDAÇÕES E ESTRUTURAS	m³	1,0000000	277,07	277,07		
Composição Auxiliar	90587	SINAPI	VIBRADOR DE IMERSÃO, DIÂMETRO DE PONTEIRA 45MM, MOTOR ELÉTRICO TRIFÁSICO POTÊNCIA DE 2 CV - CHI DIURNO. AF_06/2015	CHOR - CUSTOS HORÁRIOS DE MÁQUINAS E EQUIPAMENTOS	CHI	1,4170000	0,49	0,69		
Composição Auxiliar	88316	SINAPI	SERVENTE COM ENCARGOS COMPLEMENTARES	SEDI - SERVIÇOS DIVERSOS	H	7,3770000	20,32	149,90		
Composição Auxiliar	88262	SINAPI	CARPINTEIRO DE FORMAS COM ENCARGOS COMPLEMENTARES	SEDI - SERVIÇOS DIVERSOS	H	2,4590000	25,26	62,11		
Composição Auxiliar	90586	SINAPI	VIBRADOR DE IMERSÃO, DIÂMETRO DE PONTEIRA 45MM, MOTOR ELÉTRICO TRIFÁSICO POTÊNCIA DE 2 CV - CHP DIURNO. AF_06/2015	CHOR - CUSTOS HORÁRIOS DE MÁQUINAS E EQUIPAMENTOS	CHP	1,0420000	1,33	1,38		
Composição Auxiliar	88309	SINAPI	PEDREIRO COM ENCARGOS COMPLEMENTARES	SEDI - SERVIÇOS DIVERSOS	H	2,4590000	25,62	62,99		
					MO sem LS =>	210,45	LS =>	0,00	MO com LS =>	210,45
					Valor do BDI =>	71,20			Valor com BDI =>	348,27
					Quant. =>	2,43	Preço Total =>			846,29

4.4	Código	Banco	Descrição	Tipo	Und	Quant.	Valor Unit	Total	
Composição	96536	SINAPI	FABRICAÇÃO, MONTAGEM E DESMONTAGEM DE FÓRMA PARA VIGA BALDRAME, EM MADEIRA SERRADA, E=25 MM, 4 UTILIZAÇÕES. AF_06/2017	FUES - FUNDAÇÕES E ESTRUTURAS	m²	1,0000000	71,75	71,75	
Composição Auxiliar	91692	SINAPI	SERRA CIRCULAR DE BANCADA COM MOTOR ELÉTRICO POTÊNCIA DE 5HP, COM COIFA PARA DISCO 10° - CHP DIURNO. AF_08/2015	CHOR - CUSTOS HORÁRIOS DE MÁQUINAS E EQUIPAMENTOS	CHP	0,0130000	23,30	0,30	
Composição Auxiliar	88239	SINAPI	AJUDANTE DE CARPINTEIRO COM ENCARGOS COMPLEMENTARES	SEDI - SERVIÇOS DIVERSOS	H	0,4770000	21,42	10,21	
Composição Auxiliar	88262	SINAPI	CARPINTEIRO DE FORMAS COM ENCARGOS COMPLEMENTARES	SEDI - SERVIÇOS DIVERSOS	H	1,0880000	25,26	27,49	
Composição Auxiliar	91693	SINAPI	SERRA CIRCULAR DE BANCADA COM MOTOR ELÉTRICO POTÊNCIA DE 5HP, COM COIFA PARA DISCO 10° - CHI DIURNO. AF_08/2015	CHOR - CUSTOS HORÁRIOS DE MÁQUINAS E EQUIPAMENTOS	CHI	0,0530000	21,85	1,16	



Quant. => 8,00 Preço Total => 19.951,68

7.2	Código	Banco	Descrição	Tipo	Und	Quant.	Valor Unit	Total	
Composição	92618	SINAPI	FABRICAÇÃO E INSTALAÇÃO DE TESOURA INTEIRA EM AÇO, VÃO DE 11 M, PARA TELHA ONDULADA DE FIBROCIMENTO, METÁLICA, PLÁSTICA OU TERMOACÚSTICA, INCLUSO IÇAMENTO. AF_07/2019	COBE - COBERTURA	UN	1,0000000	1.868,01	1.868,01	
Composição Auxiliar	92258	SINAPI	INSTALAÇÃO DE TESOURA (INTEIRA OU MEIA), EM AÇO, PARA VÃOS MAIORES OU IGUAIS A 10,0 M E MENORES QUE 12,0 M, INCLUSO IÇAMENTO. AF_07/2019	COBE - COBERTURA	UN	1,0000000	329,24	329,24	
Composição Auxiliar	88278	SINAPI	MONTADOR DE ESTRUTURA METÁLICA COM ENCARGOS COMPLEMENTARES	SEDI - SERVIÇOS DIVERSOS	H	2,8440000	22,44	63,81	
Composição Auxiliar	88316	SINAPI	SERVENTE COM ENCARGOS COMPLEMENTARES	SEDI - SERVIÇOS DIVERSOS	H	0,6560000	20,32	13,32	
Insumo	00040598	SINAPI	PERFIL "U" SIMPLES, EM CHAPA DOBRADA DE AÇO LAMINADO, E = 3 MM, H = 125 MM, L = 50 MM (5,07 KG/M)	Material	KG	123,1200000	8,45	1.040,36	
Insumo	00004777	SINAPI	CANTONEIRA AÇO ABAS IGUAIS (QUALQUER BITOLA), ESPESSURA ENTRE 1/8" E 1/4"	Material	KG	50,2000000	8,02	402,60	
Insumo	00010997	SINAPI	ELETRODO REVESTIDO AWS - E7018, DIAMETRO IGUAL A 4,00 MM	Material	KG	0,5220000	35,79	18,68	
				MO sem LS =>	252,53	LS =>	0,00	MO com LS =>	252,53
				Valor do BDI =>	480,07			Valor com BDI =>	2.348,08
						Quant. =>	8,00	Preço Total =>	18.784,64

7.3	Código	Banco	Descrição	Tipo	Und	Quant.	Valor Unit	Total	
Composição	94216	SINAPI	TELHAMENTO COM TELHA METÁLICA TERMOACÚSTICA E = 30 MM, COM ATÉ 2 ÁGUAS, INCLUSO IÇAMENTO. AF_07/2019	COBE - COBERTURA	m²	1,0000000	161,67	161,67	
Composição Auxiliar	93282	SINAPI	GUINCHO ELÉTRICO DE COLUNA, CAPACIDADE 400 KG, COM MOTO FREIO, MOTOR TRIFÁSICO DE 1,25 CV - CHI DIURNO. AF_03/2016	CHOR - CUSTOS HORÁRIOS DE MÁQUINAS E EQUIPAMENTOS	CHI	0,0012000	21,35	0,02	
Composição Auxiliar	93281	SINAPI	GUINCHO ELÉTRICO DE COLUNA, CAPACIDADE 400 KG, COM MOTO FREIO, MOTOR TRIFÁSICO DE 1,25 CV - CHP DIURNO. AF_03/2016	CHOR - CUSTOS HORÁRIOS DE MÁQUINAS E EQUIPAMENTOS	CHP	0,0009000	22,42	0,02	
Composição Auxiliar	88316	SINAPI	SERVENTE COM ENCARGOS COMPLEMENTARES	SEDI - SERVIÇOS DIVERSOS	H	0,0620000	20,32	1,25	
Composição Auxiliar	88323	SINAPI	TELHADISTA COM ENCARGOS COMPLEMENTARES	SEDI - SERVIÇOS DIVERSOS	H	0,0560000	25,00	1,40	
Insumo	00040740	SINAPI	TELHA GALVALUME COM ISOLAMENTO TERMOACUSTICO EM ESPUMA RÍGIDA DE POLIURETANO (PU) INJETADO, ESPESSURA DE 30 MM, DENSIDADE DE 35 KG/M3, REVESTIMENTO EM TELHA TRAPEZOIDAL NAS DUAS FACES COM ESPESSURA DE 0,50 MM CADA, ACABAMENTO NATURAL (NAO INCLUI ACESSÓRIOS DE FIXAÇÃO)	Material	m²	1,1460000	131,64	150,85	
Insumo	00011029	SINAPI	HASTE RETA PARA GANCHO DE FERRO GALVANIZADO, COM ROSCA 1/4" X 30 CM PARA FIXAÇÃO DE TELHA METÁLICA, INCLUI PORCA E ARRUELAS DE VEDAÇÃO	Material	CJ	4,1500000	1,96	8,13	
				MO sem LS =>	2,06	LS =>	0,00	MO com LS =>	2,06
				Valor do BDI =>	41,54			Valor com BDI =>	203,21
						Quant. =>	368,23	Preço Total =>	74.828,01

7.4	Código	Banco	Descrição	Tipo	Und	Quant.	Valor Unit	Total	
Composição	CO01	Próprio	ESTRUTURA DE AÇO PARA COBERTURA EM PERFIL "U" ENRIJECIDO, (150 X 60 X 20 MM, E = 3,00 MM) ASSENTADOS COMO TERÇA A CADA 1,20 M	COBE - COBERTURA	M	1,0000000	73,21	73,21	
Composição Auxiliar	88315	SINAPI	SERRALHEIRO COM ENCARGOS COMPLEMENTARES	SEDI - SERVIÇOS DIVERSOS	H	0,3000000	25,40	7,62	
Composição Auxiliar	88251	SINAPI	AUXILIAR DE SERRALHEIRO COM ENCARGOS COMPLEMENTARES	SEDI - SERVIÇOS DIVERSOS	H	0,3000000	21,50	6,45	
Insumo	00043083	SINAPI	PERFIL "U" ENRIJECIDO, EM CHAPA DOBRADA DE AÇO LAMINADO, E = 3,75 MM, H = 200 MM, L = 75 MM (9,94 KG/M)	Material	KG	6,8300000	8,66	59,14	
				MO sem LS =>	10,85	LS =>	0,00	MO com LS =>	10,85
				Valor do BDI =>	18,81			Valor com BDI =>	92,02
						Quant. =>	232,75	Preço Total =>	21.417,65

7.5	Código	Banco	Descrição	Tipo	Und	Quant.	Valor Unit	Total	
Composição	94227	SINAPI	CALHA EM CHAPA DE AÇO GALVANIZADO NÚMERO 24, DESENVOLVIMENTO DE 33 CM, INCLUSO TRANSPORTE VERTICAL. AF_07/2019	COBE - COBERTURA	M	1,0000000	72,70	72,70	
Composição Auxiliar	88323	SINAPI	TELHADISTA COM ENCARGOS COMPLEMENTARES	SEDI - SERVIÇOS DIVERSOS	H	0,1880000	25,00	4,70	
Composição Auxiliar	88316	SINAPI	SERVENTE COM ENCARGOS COMPLEMENTARES	SEDI - SERVIÇOS DIVERSOS	H	0,2820000	20,32	5,73	
Composição Auxiliar	93281	SINAPI	GUINCHO ELÉTRICO DE COLUNA, CAPACIDADE 400 KG, COM MOTO FREIO, MOTOR TRIFÁSICO DE 1,25 CV - CHP DIURNO. AF_03/2016	CHOR - CUSTOS HORÁRIOS DE MÁQUINAS E EQUIPAMENTOS	CHP	0,0132000	22,42	0,29	
Composição Auxiliar	93282	SINAPI	GUINCHO ELÉTRICO DE COLUNA, CAPACIDADE 400 KG, COM MOTO FREIO, MOTOR TRIFÁSICO DE 1,25 CV - CHI DIURNO. AF_03/2016	CHOR - CUSTOS HORÁRIOS DE MÁQUINAS E EQUIPAMENTOS	CHI	0,0183000	21,35	0,39	
Insumo	00005104	SINAPI	REBITE DE REPUXO EM ALUMÍNIO VAZADO, DIAMETRO 3,2 X 8 MM DE COMPRIMENTO (1KG = 1025 UNIDADES)	Material	KG	0,0016000	67,63	0,10	
Insumo	00000142	SINAPI	SELANTE ELÁSTICO MONOCOMPONENTE A BASE DE POLIURETANO (PU) PARA JUNTAS DIVERSAS	Material	310ML	0,0530000	37,55	1,99	
Insumo	00013388	SINAPI	SOLDA EM BARRA DE ESTANHO-CHUMBO 50/50	Material	KG	0,0590000	174,17	10,27	
Insumo	00040782	SINAPI	CALHA QUADRADA DE CHAPA DE AÇO GALVANIZADA NUM 24, CORTE 33 CM	Material	M	1,0500000	46,76	49,09	
Insumo	00005061	SINAPI	PREGO DE AÇO POLIDO COM CABECA 18 X 27 (2 1/2 X 10)	Material	KG	0,0080000	17,61	0,14	
				MO sem LS =>	8,49	LS =>	0,00	MO com LS =>	8,49
				Valor do BDI =>	18,68			Valor com BDI =>	91,38
						Quant. =>	136,65	Preço Total =>	12.487,07

7.6	Código	Banco	Descrição	Tipo	Und	Quant.	Valor Unit	Total
Composição	96121	SINAPI	ACABAMENTOS PARA FORRO (RODA-FORRO EM PERFIL METÁLICO E PLÁSTICO). AF_08/2023	REVE - REVESTIMENTO E TRATAMENTO DE SUPERFÍCIES	M	1,0000000	11,00	11,00
Composição Auxiliar	88278	SINAPI	MONTADOR DE ESTRUTURA METÁLICA COM ENCARGOS COMPLEMENTARES	SEDI - SERVIÇOS DIVERSOS	H	0,2114000	22,44	4,7

HASH: 16788b5b567f06af9e7788caed814067. Documento assinado digitalmente, valide em https://aquissicoes.seplag.mt.gov.br/flowbee-pub/#/publico/documentos/validar/#?TOKEN=7D/M86JHDYTO94WLCBM. Assinado por: JOÃO VITOR CALDAS CERQUEIRA. Juntado em 01/10/2024 11:27:01...



Insumo	00039443	SINAPI	PARAFUSO DRY WALL, EM ACO ZINCADO, CABECA LENTILHA E PONTA BROCA (LB), LARGURA 4,2 MM, COMPRIMENTO 13 MM	Material	UN	0,6930000	0,25	0,17	
Insumo	00040552	SINAPI	PARAFUSO, AUTOATARRAXANTE, CABECA CHATA, FENDA SIMPLES, EM ACO ZINCADO, 1/4" (6,35 MM) X 25 MM	Material	CENTO	0,0318000	49,56	1,57	
Insumo	00036246	SINAPI	ACABAMENTO SIMPLES/CONVENCIONAL PARA FORRO PVC, TIPO "U" OU "C", COR BRANCA, COMPRIMENTO 6 M	Material	M	1,1512000	3,93	4,52	
				MO sem LS =>	3,86	LS =>	0,00	MO com LS =>	3,86
				Valor do BDI =>	2,82			Valor com BDI =>	13,82
				Quant. =>		213,79	Preço Total =>	2.954,57	

7.7	Código	Banco	Descrição	Tipo	Und	Quant.	Valor Unit	Total	
Composição	96116	SINAPI	FORRO EM RÉGUAS DE PVC, FRISADO, PARA AMBIENTES COMERCIAIS, INCLUSIVE ESTRUTURA BIDIRECIONAL DE FIXAÇÃO. AF_08/2023	REVE - REVESTIMENTO E TRATAMENTO DE SUPERFÍCIES	m²	1,0000000	59,90	59,90	
Composição Auxiliar	88278	SINAPI	MONTADOR DE ESTRUTURA METÁLICA COM ENCARGOS COMPLEMENTARES	SEDI - SERVIÇOS DIVERSOS	H	0,6000000	22,44	13,46	
Insumo	00039443	SINAPI	PARAFUSO DRY WALL, EM ACO ZINCADO, CABECA LENTILHA E PONTA BROCA (LB), LARGURA 4,2 MM, COMPRIMENTO 13 MM	Material	UN	2,2134000	0,25	0,55	
Insumo	00040552	SINAPI	PARAFUSO, AUTOATARRAXANTE, CABECA CHATA, FENDA SIMPLES, EM ACO ZINCADO, 1/4" (6,35 MM) X 25 MM	Material	CENTO	0,0336000	49,56	1,66	
Insumo	00039427	SINAPI	PERFIL CANALETA, FORMATO C, EM ACO ZINCADO, PARA ESTRUTURA FORRO DRYWALL, E = 0,5 MM, *46 X 18" (L X H), COMPRIMENTO 3 M	Material	M	3,5470000	4,62	16,38	
Insumo	00039430	SINAPI	PENDURAL OU PRESILHA REGULADORA, EM ACO GALVANIZADO, COM CORPO, MOLA E REBITE, PARA PERFIL TIPO CANALETA DE ESTRUTURA EM FORROS DRYWALL	Material	UN	1,2267000	1,74	2,13	
Insumo	00036238	SINAPI	FORRO DE PVC, FRISADO, BRANCO, REGUA DE 20 CM, ESPESSURA APROXIMADA DE 8 MM E COMPRIMENTO 6 M (SEM COLOCACAO)	Material	m²	1,0363000	23,45	24,30	
Insumo	00043131	SINAPI	ARAME GALVANIZADO 6 BWG, D = 5,16 MM (0,157 KG/M), OU 8 BWG, D = 4,19 MM (0,101 KG/M), OU 10 BWG, D = 3,40 MM (0,0713 KG/M)	Material	KG	0,0370000	28,98	1,07	
Insumo	00040547	SINAPI	PARAFUSO ZINCADO, AUTOBROCANTE, FLANGEADO, 4,2 MM X 19 MM	Material	CENTO	0,0123000	28,91	0,35	
				MO sem LS =>	10,96	LS =>	0,00	MO com LS =>	10,96
				Valor do BDI =>	15,39			Valor com BDI =>	75,29
				Quant. =>		202,18	Preço Total =>	15.222,13	

8	ESQUADRIAS								54.459,44
8.1	ESQUADRIAS MADEIRA								16.333,84
8.1.1	Código	Banco	Descrição	Tipo	Und	Quant.	Valor Unit	Total	
Composição	91016	SINAPI	KIT DE PORTA DE MADEIRA PARA VERNIZ, SEMI-OCA (LEVE OU MÉDIA), PADRÃO MÉDIO, 90X210CM, ESPESSURA DE 3,5CM, ITENS INCLUSOS: DOBRADIÇAS, MONTAGEM E INSTALAÇÃO DO BATENTE, SEM FECHADURA - FORNECIMENTO E INSTALAÇÃO. AF_12/2019	ESQV - ESQUADRIAS/FERRAGENS/VIDROS	UN	1,0000000	1.032,10	1.032,10	
Composição Auxiliar	91012	SINAPI	PORTA DE MADEIRA PARA VERNIZ, SEMI-OCA (LEVE OU MÉDIA), 90X210CM, ESPESSURA DE 3,5CM, INCLUSO DOBRADIÇAS - FORNECIMENTO E INSTALAÇÃO. AF_12/2019	ESQV - ESQUADRIAS/FERRAGENS/VIDROS	UN	1,0000000	467,93	467,93	
Composição Auxiliar	100659	SINAPI	ALIZAR DE 5X1,5CM PARA PORTA FIXADO COM PREGOS, PADRÃO MÉDIO - FORNECIMENTO E INSTALAÇÃO. AF_12/2019	ESQV - ESQUADRIAS/FERRAGENS/VIDROS	M	10,2000000	12,95	132,09	
Composição Auxiliar	90806	SINAPI	BATENTE PARA PORTA DE MADEIRA, FIXAÇÃO COM ARGAMASSA, PADRÃO MÉDIO - FORNECIMENTO E INSTALAÇÃO. AF_12/2019	ESQV - ESQUADRIAS/FERRAGENS/VIDROS	UN	1,0000000	432,08	432,08	
				MO sem LS =>	190,44	LS =>	0,00	MO com LS =>	190,44
				Valor do BDI =>	265,24			Valor com BDI =>	1.297,34
				Quant. =>		3,00	Preço Total =>	3.892,02	

8.1.2	Código	Banco	Descrição	Tipo	Und	Quant.	Valor Unit	Total	
Composição	91304	SINAPI	FECHADURA DE EMBUTIR COM CILINDRO, EXTERNA, COMPLETA, ACABAMENTO PADRÃO POPULAR, INCLUSO EXECUÇÃO DE FURO - FORNECIMENTO E INSTALAÇÃO. AF_12/2019	ESQV - ESQUADRIAS/FERRAGENS/VIDROS	UN	1,0000000	97,24	97,24	
Composição Auxiliar	88261	SINAPI	CARPINTEIRO DE ESQUADRIA COM ENCARGOS COMPLEMENTARES	SEDI - SERVIÇOS DIVERSOS	H	1,0020000	24,15	24,19	
Composição Auxiliar	88316	SINAPI	SERVENTE COM ENCARGOS COMPLEMENTARES	SEDI - SERVIÇOS DIVERSOS	H	0,5010000	20,32	10,18	
Insumo	00003080	SINAPI	FECHADURA ESPELHO PARA PORTA EXTERNA, EM ACO INOX (MAQUINA, TESTA E CONTRA-TESTA) E EM ZAMAC (MACANETA, LINGUETA E TRINÇOS) COM ACABAMENTO CROMADO, MAQUINA DE 40 MM, INCLUINDO CHAVE TIPO CILINDRO	Material	CJ	1,0000000	62,87	62,87	
				MO sem LS =>	26,53	LS =>	0,00	MO com LS =>	26,53
				Valor do BDI =>	24,99			Valor com BDI =>	122,23
				Quant. =>		13,00	Preço Total =>	1.588,99	

8.1.3	Código	Banco	Descrição	Tipo	Und	Quant.	Valor Unit	Total	
Composição	91015	SINAPI	KIT DE PORTA DE MADEIRA PARA VERNIZ, SEMI-OCA (LEVE OU MÉDIA), PADRÃO MÉDIO, 80X210CM, ESPESSURA DE 3,5CM, ITENS INCLUSOS: DOBRADIÇAS, MONTAGEM E INSTALAÇÃO DO BATENTE, SEM FECHADURA - FORNECIMENTO E INSTALAÇÃO. AF_12/2019	ESQV - ESQUADRIAS/FERRAGENS/VIDROS	UN	1,0000000	981,24	981,24	
Composição Auxiliar	100659	SINAPI	ALIZAR DE 5X1,5CM PARA PORTA FIXADO COM PREGOS, PADRÃO MÉDIO - FORNECIMENTO E INSTALAÇÃO. AF_12/2019	ESQV - ESQUADRIAS/FERRAGENS/VIDROS	M	10,0000000	12,95	129,50	
Composição Auxiliar	91011	SINAPI	PORTA DE MADEIRA PARA VERNIZ, SEMI-OCA (LEVE OU MÉDIA), 80X210CM, ESPESSURA DE 3,5CM, INCLUSO DOBRADIÇAS - FORNECIMENTO E INSTALAÇÃO. AF_12/2019	ESQV - ESQUADRIAS/FERRAGENS/VIDROS	UN	1,0000000	419,66	419,66	
Composição Auxiliar	90806	SINAPI	BATENTE PARA PORTA DE MADEIRA, FIXAÇÃO COM ARGAMASSA, PADRÃO MÉDIO - FORNECIMENTO E INSTALAÇÃO. AF_12/2019	ESQV - ESQUADRIAS/FERRAGENS/VIDROS	UN	1,0000000	432,08	432,08	
				MO sem LS =>	186,59	LS =>	0,00	MO com LS =>	186,59
				Valor do BDI =>	252,17			Valor com BDI =>	1.233,41
				Quant. =>		6,00	Preço Total =>	7.400,4*	



Quant. => 12,00 Preço Total => 5.577,60

8.2.5	Código	Banco	Descrição	Tipo	Und	Quant.	Valor Unit	Total		
Composição	94569	SINAPI	JANELA DE ALUMÍNIO TIPO MAXIM-AR, COM VIDROS, BATENTE E FERRAGENS, EXCLUSIVE ALIZAR, ACABAMENTO E CONTRAMARCO. FORNECIMENTO E INSTALAÇÃO. AF_12/2019	ESQV - ESQUADRIAS/FERRAGENS/VIDROS	m²	1,0000000	618,06	618,06		
Composição Auxiliar	88309	SINAPI	PEDREIRO COM ENCARGOS COMPLEMENTARES	SEDI - SERVIÇOS DIVERSOS	H	1,7070000	25,62	43,73		
Composição Auxiliar	88316	SINAPI	SERVEANTE COM ENCARGOS COMPLEMENTARES	SEDI - SERVIÇOS DIVERSOS	H	0,8530000	20,32	17,33		
Insumo	00004377	SINAPI	PARAFUSO DE AÇO ZINCADO COM ROSCA SOBERBA, CABECA CHATA E FENDA SIMPLES, DIAMETRO 4,2 MM, COMPRIMENTO * 32 * MM	Material	UN	24,4000000	0,19	4,63		
Insumo	00034381	SINAPI	JANELA MAXIM AR, EM ALUMINIO PERFIL 25, 60 X 80 CM (A X L), ACABAMENTO BRANCO OU BRILHANTE, BATENTE DE 4 A 5 CM, COM VIDRO 4 MM, SEM GUARNICAO/ALIZAR	Material	UN	2,0833000	250,30	521,44		
Insumo	00039961	SINAPI	SILICONE ACETICO USO GERAL INCOLOR 280 G	Material	UN	1,2467000	24,81	30,93		
				MO sem LS =>		47,47	LS =>	0,00	MO com LS =>	47,47
				Valor do BDI =>		158,84			Valor com BDI =>	776,90
						Quant. =>	1,20	Preço Total =>	932,28	

8.2.6	Código	Banco	Descrição	Tipo	Und	Quant.	Valor Unit	Total		
Composição	94570	SINAPI	JANELA DE ALUMÍNIO DE CORRER COM 2 FOLHAS PARA VIDROS, COM VIDROS, BATENTE, ACABAMENTO COM ACETATO OU BRILHANTE E FERRAGENS, EXCLUSIVE ALIZAR E CONTRAMARCO. FORNECIMENTO E INSTALAÇÃO. AF_12/2019	ESQV - ESQUADRIAS/FERRAGENS/VIDROS	m²	1,0000000	318,98	318,98		
Composição Auxiliar	88309	SINAPI	PEDREIRO COM ENCARGOS COMPLEMENTARES	SEDI - SERVIÇOS DIVERSOS	H	0,5190000	25,62	13,29		
Composição Auxiliar	88316	SINAPI	SERVEANTE COM ENCARGOS COMPLEMENTARES	SEDI - SERVIÇOS DIVERSOS	H	0,2590000	20,32	5,26		
Insumo	00036896	SINAPI	JANELA DE CORRER, EM ALUMINIO PERFIL 25, 100 X 120 CM (A X L), 2 FLS MOVEIS, SEM BANDEIRA, ACABAMENTO BRANCO OU BRILHANTE, BATENTE DE 6 A 7 CM, COM VIDRO 4 MM, SEM GUARNICAO	Material	UN	0,8333000	339,90	283,23		
Insumo	00004377	SINAPI	PARAFUSO DE AÇO ZINCADO COM ROSCA SOBERBA, CABECA CHATA E FENDA SIMPLES, DIAMETRO 4,2 MM, COMPRIMENTO * 32 * MM	Material	UN	9,2000000	0,19	1,74		
Insumo	00039961	SINAPI	SILICONE ACETICO USO GERAL INCOLOR 280 G	Material	UN	0,6233000	24,81	15,46		
				MO sem LS =>		14,42	LS =>	0,00	MO com LS =>	14,42
				Valor do BDI =>		81,97			Valor com BDI =>	400,95
						Quant. =>	1,50	Preço Total =>	601,42	

8.2.7	Código	Banco	Descrição	Tipo	Und	Quant.	Valor Unit	Total		
Composição	94569	SINAPI	JANELA DE ALUMÍNIO TIPO MAXIM-AR, COM VIDROS, BATENTE E FERRAGENS, EXCLUSIVE ALIZAR, ACABAMENTO E CONTRAMARCO. FORNECIMENTO E INSTALAÇÃO. AF_12/2019	ESQV - ESQUADRIAS/FERRAGENS/VIDROS	m²	1,0000000	618,06	618,06		
Composição Auxiliar	88309	SINAPI	PEDREIRO COM ENCARGOS COMPLEMENTARES	SEDI - SERVIÇOS DIVERSOS	H	1,7070000	25,62	43,73		
Composição Auxiliar	88316	SINAPI	SERVEANTE COM ENCARGOS COMPLEMENTARES	SEDI - SERVIÇOS DIVERSOS	H	0,8530000	20,32	17,33		
Insumo	00004377	SINAPI	PARAFUSO DE AÇO ZINCADO COM ROSCA SOBERBA, CABECA CHATA E FENDA SIMPLES, DIAMETRO 4,2 MM, COMPRIMENTO * 32 * MM	Material	UN	24,4000000	0,19	4,63		
Insumo	00034381	SINAPI	JANELA MAXIM AR, EM ALUMINIO PERFIL 25, 60 X 80 CM (A X L), ACABAMENTO BRANCO OU BRILHANTE, BATENTE DE 4 A 5 CM, COM VIDRO 4 MM, SEM GUARNICAO/ALIZAR	Material	UN	2,0833000	250,30	521,44		
Insumo	00039961	SINAPI	SILICONE ACETICO USO GERAL INCOLOR 280 G	Material	UN	1,2467000	24,81	30,93		
				MO sem LS =>		47,47	LS =>	0,00	MO com LS =>	47,47
				Valor do BDI =>		158,84			Valor com BDI =>	776,90
						Quant. =>	0,80	Preço Total =>	621,52	

8.2.8	Código	Banco	Descrição	Tipo	Und	Quant.	Valor Unit	Total		
Composição	101965	SINAPI	PEITORIL LINEAR EM GRANITO OU MÁRMORE, L = 15CM, COMPRIMENTO DE ATÉ 2M, ASSENTADO COM ARGAMASSA 1:6 COM ADITIVO. AF_11/2020	REVE - REVESTIMENTO E TRATAMENTO DE SUPERFÍCIES	M	1,0000000	139,37	139,37		
Composição Auxiliar	88316	SINAPI	SERVEANTE COM ENCARGOS COMPLEMENTARES	SEDI - SERVIÇOS DIVERSOS	H	0,2090000	20,32	4,24		
Composição Auxiliar	87283	SINAPI	ARGAMASSA TRAÇO 1:6 (EM VOLUME DE CIMENTO E AREIA MÉDIA ÚMIDA) COM ADIÇÃO DE PLASTIFICANTE PARA EMBOÇO/MASSA ÚNICA/ASSENTAMENTO DE ALVENARIA DE VEDAÇÃO, PREPARO MECÂNICO COM BETONEIRA 400 L. AF_08/2019	SEDI - SERVIÇOS DIVERSOS	m³	0,0060000	491,59	2,94		
Composição Auxiliar	91693	SINAPI	SERRA CIRCULAR DE BANCADA COM MOTOR ELÉTRICO POTÊNCIA DE 5HP, COM COIFA PARA DISCO 10" - CHI DIURNO. AF_08/2015	CHOR - CUSTOS HORÁRIOS DE MÁQUINAS E EQUIPAMENTOS	CHI	0,3980000	21,85	8,69		
Composição Auxiliar	88274	SINAPI	MARMORISTA/GRANITEIRO COM ENCARGOS COMPLEMENTARES	SEDI - SERVIÇOS DIVERSOS	H	0,4190000	25,47	10,67		
Composição Auxiliar	91692	SINAPI	SERRA CIRCULAR DE BANCADA COM MOTOR ELÉTRICO POTÊNCIA DE 5HP, COM COIFA PARA DISCO 10" - CHP DIURNO. AF_08/2015	CHOR - CUSTOS HORÁRIOS DE MÁQUINAS E EQUIPAMENTOS	CHP	0,0210000	23,30	0,48		
Insumo	00034747	SINAPI	PEITORIL EM MÁRMORE, POLIDO, BRANCO COMUM, L= *15* CM, E= *2,0* CM, COM PINGADEIRA	Material	M	1,0400000	108,03	112,35		
				MO sem LS =>		19,32	LS =>	0,00	MO com LS =>	19,32
				Valor do BDI =>		35,81			Valor com BDI =>	175,18
						Quant. =>	28,30	Preço Total =>	4.957,59	

8.2.9	Código	Banco	Descrição	Tipo	Und	Quant.	Valor Unit	Total		
Composição	EM01	Próprio	PORTAO DE CORRER EM CHAPA TIPO PAINEL LAMBRIL QUADRADO, COM REQUADRO, ACABAMENTO NATURAL, COM TRILHOS E ROLDANAS	ESQV - ESQUADRIAS/FERRAGENS/VIDROS	M²	1,0000000	863,35	863,35		
Composição Auxiliar	88309	SINAPI	PEDREIRO COM ENCARGOS COMPLEMENTARES	SEDI - SERVIÇOS DIVERSOS	H	4,0000000	25,62	102,48		
Composição Auxiliar	88316	SINAPI	SERVEANTE COM ENCARGOS COMPLEMENTARES	SEDI - SERVIÇOS DIVERSOS	H	4,0000000	20,32	81,28		
Insumo	00037561	SINAPI	PORTAO DE CORRER EM CHAPA TIPO PAINEL LAMBRIL QUADRADO, COM PORTA SOCIAL COMPLETA INCLUIDA, COM REQUADRO, ACABAMENTO NATURAL, COM TRILHOS E ROLDANAS	Material	m²	1,0000000	679,59	679,59		
				MO sem LS =>		141,44	LS =>	0,00	MO com LS =>	141,44

HASH: 16788b5b567f06af9e7788caed814067. Documento assinado digitalmente, valide em https://aquissicoes.seplag.mt.gov.br/flowbee-pub/#/publico/documentos/validar/%7E0E0E8%7D/M86JHDIT094WICBM. Assinado por: JOÃO VITOR CALDAS CERQUEIRA. Juntado em 01/10/2024 11:27:01.



Quant. => 52,40 Preço Total => 278,24

12.8	Código	Banco	Descrição	Tipo	Und	Quant.	Valor Unit	Total		
Composição	102491	SINAPI	PINTURA DE PISO COM TINTA ACRÍLICA, APLICAÇÃO MANUAL, 2 DEMÃOS, INCLUSO FUNDO PREPARADOR. AF_05/2021	PINT - PINTURAS	m²	1,0000000	19,00	19,00		
Composição Auxiliar	88310	SINAPI	PINTOR COM ENCARGOS COMPLEMENTARES	SEDI - SERVIÇOS DIVERSOS	H	0,2750000	27,11	7,45		
Composição Auxiliar	88316	SINAPI	SERVENTE COM ENCARGOS COMPLEMENTARES	SEDI - SERVIÇOS DIVERSOS	H	0,1150000	20,32	2,33		
Insumo	00012815	SINAPI	FITA CREPE ROLO DE 25 MM X 50 M	Material	UN	0,0100000	11,28	0,11		
Insumo	00007348	SINAPI	TINTA ACRÍLICA PREMIUM PARA PISO	Material	L	0,4270000	19,15	8,17		
Insumo	00006085	SINAPI	SELADOR ACRILICO OPACO PREMIUM INTERIOR/EXTERIOR	Material	L	0,1600000	5,92	0,94		
					MO sem LS =>	7,26	LS =>	0,00	MO com LS =>	7,26
					Valor do BDI =>	4,88			Valor com BDI =>	23,88
						Quant. =>	537,96	Preço Total =>	12.846,48	

12.9	Código	Banco	Descrição	Tipo	Und	Quant.	Valor Unit	Total		
Composição	88489	SINAPI	PINTURA LÁTEX ACRÍLICA PREMIUM, APLICAÇÃO MANUAL EM PAREDES, DUAS DEMÃOS. AF_04/2023	PINT - PINTURAS	m²	1,0000000	12,04	12,04		
Composição Auxiliar	88310	SINAPI	PINTOR COM ENCARGOS COMPLEMENTARES	SEDI - SERVIÇOS DIVERSOS	H	0,1631000	27,11	4,42		
Composição Auxiliar	88316	SINAPI	SERVENTE COM ENCARGOS COMPLEMENTARES	SEDI - SERVIÇOS DIVERSOS	H	0,0544000	20,32	1,10		
Insumo	00007356	SINAPI	TINTA LATEX ACRILICA PREMIUM, COR BRANCO FOSCO	Material	L	0,2285000	28,56	6,52		
					MO sem LS =>	4,10	LS =>	0,00	MO com LS =>	4,10
					Valor do BDI =>	3,09			Valor com BDI =>	15,13
						Quant. =>	562,22	Preço Total =>	8.506,38	

13	INSTALAÇÕES ELÉTRICAS								96.852,40	
13.1	Código	Banco	Descrição	Tipo	Und	Quant.	Valor Unit	Total		
Composição	IL05	Próprio	PADRÃO DE ENTRADA T5 42,95KW INCLUSO POSTE 9M – CONFORME EXIGÊNCIA DA CONCESSIONÁRIA DE ENERGIA – FORNECIMENTO E INSTALAÇÃO	INEL - INSTALAÇÃO ELÉTRICA/ELETRIFICAÇÃO E ILUMINAÇÃO EXTERNA	CJ	1,0000000	5.673,48	5.673,48		
Composição Auxiliar	94975	SINAPI	CONCRETO FCK = 15MPA, TRAÇO 1:3,4:3,5 (EM MASSA SECA DE CIMENTO/ AREIA MÉDIA/ BRITA 1) - PREPARO MANUAL. AF_05/2021	FUES - FUNDAÇÕES E ESTRUTURAS	m³	0,8200000	550,36	451,29		
Composição Auxiliar	96985	SINAPI	HASTE DE ATERRAMENTO, DIÂMETRO 5/8", COM 3 METROS - FORNECIMENTO E INSTALAÇÃO. AF_08/2023	INEL - INSTALAÇÃO ELÉTRICA/ELETRIFICAÇÃO E	UN	3,0000000	75,06	225,18		
Composição Auxiliar	100578	SINAPI	ASSENTAMENTO DE POSTE DE CONCRETO COM COMPRIMENTO NOMINAL DE 9 M, CARGA NOMINAL MENOR OU IGUAL A 1000 DAN, ENGASTAMENTO SIMPLES COM 1,5 M DE SOLO (NÃO INCLUI FORNECIMENTO). AF_11/2019	INEL - INSTALAÇÃO ELÉTRICA/ELETRIFICAÇÃO E ILUMINAÇÃO EXTERNA	UN	1,0000000	514,70	514,70		
Composição Auxiliar	88264	SINAPI	ELETRICISTA COM ENCARGOS COMPLEMENTARES	SEDI - SERVIÇOS DIVERSOS	H	3,5000000	26,68	93,38		
Composição Auxiliar	88309	SINAPI	PEDREIRO COM ENCARGOS COMPLEMENTARES	SEDI - SERVIÇOS DIVERSOS	H	1,0000000	25,62	25,62		
Composição Auxiliar	96977	SINAPI	CORDOALHA DE COBRE NU 50 MM², ENTERRADA - FORNECIMENTO E INSTALAÇÃO. AF_08/2023	INEL - INSTALAÇÃO ELÉTRICA/ELETRIFICAÇÃO E	M	6,3000000	61,28	386,06		
Composição Auxiliar	88247	SINAPI	AUXILIAR DE ELETRICISTA COM ENCARGOS COMPLEMENTARES	SEDI - SERVIÇOS DIVERSOS	H	1,2000000	21,96	26,35		
Insumo	00039233	SINAPI	CABO DE COBRE, FLEXIVEL, CLASSE 4 OU 5, ISOLACAO EM PVC/A, ANTICHAMA BWF-B, 1 CONDUTOR, 450/750 V, SECAO NOMINAL 35 MM2	Material	M	5,6000000	35,84	200,70		
Insumo	00002686	SINAPI	ELETRODUTO DE PVC RIGIDO ROSCAVEL DE 3", SEM LUVA	Material	M	5,5000000	34,48	189,64		
Insumo	00004346	SINAPI	PARAFUSO DE FERRO POLIDO, SEXTAVADO, COM ROSCA PARCIAL, DIAMETRO 5/8", COMPRIMENTO 6", COM PORCA E ARRUELA DE PRESSAO MEDIA	Material	UN	2,0000000	10,73	21,46		
Insumo	00011267	SINAPI	ARRUELA LISA, REDONDA, DE LATAO POLIDO, DIAMETRO NOMINAL 5/8", DIAMETRO EXTERNO = 34 MM, DIAMETRO DO FURO = 17 MM, ESPESSURA = "2,5" MM	Material	UN	2,0000000	1,43	2,86		
Insumo	00005033	SINAPI	POSTE DE CONCRETO ARMADO DE SECAO DUPLA T, EXTENSAO DE 9,00 M, RESISTENCIA DE 300 A 400 DAN, TIPO B OU D	Material	UN	1,0000000	801,75	801,75		
Insumo	00034643	SINAPI	CAIXA DE INSPECAO PARA ATERRAMENTO E PARA RAIOS, EM POLIPROPILENO, DIAMETRO = 300 MM X ALTURA = 400 MM	Material	UN	3,0000000	40,83	122,49		
Insumo	00039692	SINAPI	CAIXA DE PROTECAO PARA TRANSFORMADOR CORRENTE, EM CHAPA DE ACO 18 UG (PADRAO DA CONCESSIONARIA LOCAL)	Material	UN	1,0000000	1.063,95	1.063,95		
Insumo	00011862	SINAPI	CONECTOR METALICO TIPO PARAFUSO FENDIDO (SPLIT BOLT), PARA CABOS ATE 50 MM2	Material	UN	1,0000000	17,38	17,38		
Insumo	00000425	SINAPI	GRAMPO METALICO TIPO OLHAL PARA HASTE DE ATERRAMENTO DE 5/8", CONDUTOR DE "10" A 50 MM2	Material	UN	3,0000000	5,97	17,91		
Insumo	00001096	SINAPI	ARMACAO VERTICAL COM HASTE E CONTRA-PINO, EM CHAPA DE ACO GALVANIZADO 3/16", COM 4 ESTRIBOS E 4 ISOLADORES	Material	UN	1,0000000	138,54	138,54		
Insumo	00000404	SINAPI	FITA ISOLANTE DE BORRACHA AUTOFUSAO, USO ATE 69 KV (ALTA TENSAO)	Material	M	0,8000000	1,66	1,32		
Insumo	00011855	SINAPI	CONECTOR METALICO TIPO PARAFUSO FENDIDO (SPLIT BOLT), PARA CABOS ATE 70 MM2	Material	UN	3,0000000	25,95	77,85		
Insumo	00039134	SINAPI	ABRACADEIRA EM ACO PARA AMARRACAO DE ELETRODUTOS, TIPO D, COM 3" E CUNHA DE FIXACAO	Material	UN	3,0000000	7,14	21,42		
Insumo	00041628	SINAPI	CAIXA DE CONCRETO ARMADO PRE-MOLDADO, COM FUNDO E TAMP, DIMENSÕES DE 0,40 X 0,40 X 0,40 M	Material	UN	1,0000000	322,24	322,24		
Insumo	00001102	SINAPI	CABECOTE PARA ENTRADA DE LINHA DE ALIMENTACAO PARA ELETRODUTO, EM LIGA DE ALUMINIO COM ACABAMENTO ANTI CORROSIVO, COM FIXACAO POR ENCAIXE LISO DE 360 GRAUS, DE 3"	Material	UN	1,0000000	43,19	43,19		
Insumo	00001018	SINAPI	CABO DE COBRE, FLEXIVEL, CLASSE 4 OU 5, ISOLACAO EM PVC/A, ANTICHAMA BWF-B, COBERTURA PVC-ST1, ANTICHAMA BWF-B, 1 CONDUTOR, 0,6" KV, SECAO NOMINAL 50 MM2	Material	M	16,8000000	54,06	908,20		
					MO sem LS =>	336,14	LS =>	0,00	MO com LS =>	336,14
					Valor do BDI =>	1.458,08			Valor com BDI =>	7.131,56
						Quant. =>	1,00	Preço Total =>	7.131,56	

HASH: 16788b5b567f06af9e7788caed814067. Documento assinado digitalmente, valide em https://aquasicoes.seplag.mt.gov.br/flowbee-pub/#/publico/documentos/validar/%7ETOKEN%7D/M86JHDYD94WLCBM. Assinado por: JOÃO VITOR CALDAS CERQUEIRA. Juntado em 01/10/2024 11:27:01...



Insumo	00010425	SINAPI	LAVATORIO DE LOUCA BRANCA, SUSPENSO (SEM COLUNA), DIMENSOES *40 X 30* CM	Material	UN	1,0000000	90,55	90,55		
				MO sem LS =>		28,76	LS =>	0,00	MO com LS =>	28,76
				Valor do BDI =>		168,92			Valor com BDI =>	826,21
					Quant. =>			2,00	Preço Total =>	1.652,42

15.1.3	Código	Banco	Descrição	Tipo	Und	Quant.	Valor Unit	Total		
Composição	86900	SINAPI	CUBA DE EMBUTIR RETANGULAR DE AÇO INOXIDÁVEL, 46 X 30 X 12 CM - FORNECIMENTO E INSTALAÇÃO. AF_01/2020	INHI - INSTALAÇÕES HIDROS SANITÁRIAS	UN	1,0000000	207,86	207,86		
Composição Auxiliar	88274	SINAPI	MARMORISTA/GRANITEIRO COM ENCARGOS COMPLEMENTARES	SEDI - SERVIÇOS DIVERSOS	H	0,4774000	25,47	12,15		
Composição Auxiliar	88316	SINAPI	SERVENTE COM ENCARGOS COMPLEMENTARES	SEDI - SERVIÇOS DIVERSOS	H	0,1504000	20,32	3,05		
Insumo	00004823	SINAPI	MASSA PLASTICA PARA MARMORE/GRANITO	Material	KG	0,2974000	38,18	11,35		
Insumo	00001743	SINAPI	CUBA ACO INOX (AISI 304) DE EMBUTIR COM VALVULA 3 1/2 ", DE *46 X 30 X 12* CM	Material	UN	1,0000000	181,31	181,31		
				MO sem LS =>		11,86	LS =>	0,00	MO com LS =>	11,86
				Valor do BDI =>		53,42			Valor com BDI =>	261,28
					Quant. =>			1,00	Preço Total =>	261,28

15.1.4	Código	Banco	Descrição	Tipo	Und	Quant.	Valor Unit	Total		
Composição	86877	SINAPI	VALVULA EM METAL CROMADO 1.1/2" X 1.1/2" PARA TANQUE OU LAVATORIO, COM OU SEM LADRÃO - FORNECIMENTO E INSTALAÇÃO. AF_01/2020	INHI - INSTALAÇÕES HIDROS SANITÁRIAS	UN	1,0000000	73,68	73,68		
Composição Auxiliar	88316	SINAPI	SERVENTE COM ENCARGOS COMPLEMENTARES	SEDI - SERVIÇOS DIVERSOS	H	0,0548000	20,32	1,11		
Composição Auxiliar	88267	SINAPI	ENCANADOR OU BOMBEIRO HIDRÁULICO COM ENCARGOS COMPLEMENTARES	SEDI - SERVIÇOS DIVERSOS	H	0,1740000	25,55	4,44		
Insumo	00003146	SINAPI	FITA VEDA ROSCA EM ROLOS DE 18 MM X 10 M (L X C)	Material	UN	0,0480000	3,95	0,18		
Insumo	00037588	SINAPI	VALVULA DE ESCOAMENTO PARA TANQUE, EM METAL CROMADO, 1.1/2 ", SEM LADRÃO, COM TAMPÃO PLASTICO	Material	UN	1,0000000	67,95	67,95		
				MO sem LS =>		4,45	LS =>	0,00	MO com LS =>	4,45
				Valor do BDI =>		18,93			Valor com BDI =>	92,61
					Quant. =>			6,00	Preço Total =>	555,66

15.1.5	Código	Banco	Descrição	Tipo	Und	Quant.	Valor Unit	Total		
Composição	86878	SINAPI	VALVULA EM METAL CROMADO TIPO AMERICANA 1.1/2" X 1.1/2" PARA PIA - FORNECIMENTO E INSTALAÇÃO. AF_01/2020	INHI - INSTALAÇÕES HIDROS SANITÁRIAS	UN	1,0000000	79,50	79,50		
Composição Auxiliar	88267	SINAPI	ENCANADOR OU BOMBEIRO HIDRÁULICO COM ENCARGOS COMPLEMENTARES	SEDI - SERVIÇOS DIVERSOS	H	0,1740000	25,55	4,44		
Composição Auxiliar	88316	SINAPI	SERVENTE COM ENCARGOS COMPLEMENTARES	SEDI - SERVIÇOS DIVERSOS	H	0,0548000	20,32	1,11		
Insumo	00003146	SINAPI	FITA VEDA ROSCA EM ROLOS DE 18 MM X 10 M (L X C)	Material	UN	0,0480000	3,95	0,18		
Insumo	00006157	SINAPI	VALVULA EM METAL CROMADO PARA PIA AMERICANA 3.1/2 X 1.1/2"	Material	UN	1,0000000	73,77	73,77		
				MO sem LS =>		4,45	LS =>	0,00	MO com LS =>	4,45
				Valor do BDI =>		20,43			Valor com BDI =>	99,93
					Quant. =>			1,00	Preço Total =>	99,93

15.1.6	Código	Banco	Descrição	Tipo	Und	Quant.	Valor Unit	Total		
Composição	86881	SINAPI	SIFÃO DO TIPO GARRAFA EM METAL CROMADO 1 X 1.1/2" - FORNECIMENTO E INSTALAÇÃO. AF_01/2020	INHI - INSTALAÇÕES HIDROS SANITÁRIAS	UN	1,0000000	224,86	224,86		
Composição Auxiliar	88316	SINAPI	SERVENTE COM ENCARGOS COMPLEMENTARES	SEDI - SERVIÇOS DIVERSOS	H	0,0862000	20,32	1,75		
Composição Auxiliar	88267	SINAPI	ENCANADOR OU BOMBEIRO HIDRÁULICO COM ENCARGOS COMPLEMENTARES	SEDI - SERVIÇOS DIVERSOS	H	0,2734000	25,55	6,98		
Insumo	00003146	SINAPI	FITA VEDA ROSCA EM ROLOS DE 18 MM X 10 M (L X C)	Material	UN	0,0332000	3,95	0,13		
Insumo	00006136	SINAPI	SIFAO EM METAL CROMADO PARA PIA OU LAVATORIO, 1 X 1.1/2"	Material	UN	1,0000000	216,00	216,00		
				MO sem LS =>		7,01	LS =>	0,00	MO com LS =>	7,01
				Valor do BDI =>		57,78			Valor com BDI =>	282,64
					Quant. =>			7,00	Preço Total =>	1.978,48

15.1.7	Código	Banco	Descrição	Tipo	Und	Quant.	Valor Unit	Total		
Composição	89546	SINAPI	BUCHA DE REDUÇÃO LONGA, PVC, SERIE R, ÁGUA PLUVIAL, DN 50 X 40 MM, JUNTA ELÁSTICA, FORNECIDO E INSTALADO EM RAMAL DE ENCAMINHAMENTO. AF_06/2022	INHI - INSTALAÇÕES HIDROS SANITÁRIAS	UN	1,0000000	10,85	10,85		
Composição Auxiliar	88267	SINAPI	ENCANADOR OU BOMBEIRO HIDRÁULICO COM ENCARGOS COMPLEMENTARES	SEDI - SERVIÇOS DIVERSOS	H	0,0361000	25,55	0,92		
Composição Auxiliar	88248	SINAPI	AUXILIAR DE ENCANADOR OU BOMBEIRO HIDRÁULICO COM ENCARGOS COMPLEMENTARES	SEDI - SERVIÇOS DIVERSOS	H	0,0361000	20,92	0,75		
Insumo	00020085	SINAPI	ANEL BORRACHA, DN 50 MM, PARA TUBO SERIE REFORCADA ESGOTO PREDIAL	Material	UN	1,0000000	2,41	2,41		
Insumo	00020083	SINAPI	SOLUÇÃO PREPARADORA / LIMPADORA PARA PVC, FRASCO COM 1000 CM3	Material	UN	0,0075000	87,17	0,65		
Insumo	00038383	SINAPI	LIXA D'AGUA EM FOLHA, GRAO 100	Material	UN	0,0130000	2,75	0,03		
Insumo	00038418	SINAPI	BUCHA DE REDUCAO, PVC, LONGA, SERIE R, DN 50 X 40 MM, PARA ESGOTO PREDIAL	Material	UN	1,0000000	4,93	4,93		
Insumo	00020078	SINAPI	PASTA LUBRIFICANTE PARA TUBOS E CONEXOES COM JUNTA ELASTICA, EMBALAGEM DE *400* GR (USO EM PVC, ACO, POLIETILENO E OUTROS)	Material	UN	0,0250000	31,75	0,79		
Insumo	00000122	SINAPI	ADESIVO PLASTICO PARA PVC, FRASCO COM *850* GR	Material	UN	0,0049000	76,94	0,37		
				MO sem LS =>		1,33	LS =>	0,00	MO com LS =>	1,33
				Valor do BDI =>		2,78			Valor com BDI =>	13,63
					Quant. =>			5,00	Preço Total =>	68,15

15.1.8	Código	Banco	Descrição	Tipo	Und	Quant.	Valor Unit	Total
Composição	103999	SINAPI	BUCHA DE REDUÇÃO, LONGA, PVC, SOLDÁVEL, DN 50 X 25 MM, INSTALADO EM RAMAL DE DISTRIBUIÇÃO DE ÁGUA - FORNECIMENTO E INSTALAÇÃO. AF_06/2022	INHI - INSTALAÇÕES HIDROS SANITÁRIAS	UN	1,0000000	11,60	11,6

Documento assinado digitalmente, valide em https://aquasicoes.seplag.mt.gov.br/flowbee-pub/#/publico/documentos/validar/#?TOKEN=7D/M66JHDYTO94WLCBM. Assinado por: JOÃO VITOR CALDAS CERQUEIRA. Juntado em 01/10/2024 11:27:01...



Composição Auxiliar	88267	SINAPI	ENCANADOR OU BOMBEIRO HIDRÁULICO COM ENCARGOS COMPLEMENTARES	SEDI - SERVIÇOS DIVERSOS	H	0,1218000	25,55	3,11		
Composição Auxiliar	88248	SINAPI	AUXILIAR DE ENCANADOR OU BOMBEIRO HIDRÁULICO COM ENCARGOS COMPLEMENTARES	SEDI - SERVIÇOS DIVERSOS	H	0,1218000	20,92	2,54		
Insumo	00000813	SINAPI	BUCHA DE REDUCAO DE PVC, SOLDÁVEL, LONGA, COM 50 X 25 MM, PARA AGUA FRIA PREDIAL	Material	UN	1,0000000	3,64	3,64		
Insumo	00020083	SINAPI	SOLUCAO PREPARADORA / LIMPADORA PARA PVC, FRASCO COM 1000 CM3	Material	UN	0,0150000	87,17	1,30		
Insumo	00038383	SINAPI	LIXA D'AGUA EM FOLHA, GRAO 100	Material	UN	0,0406000	2,75	0,11		
Insumo	00000122	SINAPI	ADESIVO PLASTICO PARA PVC, FRASCO COM *850* GR	Material	UN	0,0118000	76,94	0,90		
				MO sem LS =>		4,52	LS =>	0,00	MO com LS =>	4,52
				Valor do BDI =>		2,98			Valor com BDI =>	14,58
					Quant. =>		2,00		Preço Total =>	29,16

15.1.9	Código	Banco	Descrição	Tipo	Und	Quant.	Valor Unit	Total		
Composição	89392	SINAPI	CURVA DE TRANSPOSIÇÃO, PVC, SOLDÁVEL, DN 32MM, INSTALADO EM RAMAL OU SUB-RAMAL DE ÁGUA FORNECIMENTO E INSTALAÇÃO. AF_06/2022	INHI - INSTALAÇÕES HIDROS SANITÁRIAS	UN	1,0000000	21,56	21,56		
Composição Auxiliar	88248	SINAPI	AUXILIAR DE ENCANADOR OU BOMBEIRO HIDRÁULICO COM ENCARGOS COMPLEMENTARES	SEDI - SERVIÇOS DIVERSOS	H	0,1208000	20,92	2,52		
Composição Auxiliar	88267	SINAPI	ENCANADOR OU BOMBEIRO HIDRÁULICO COM ENCARGOS COMPLEMENTARES	SEDI - SERVIÇOS DIVERSOS	H	0,1208000	25,55	3,08		
Insumo	00038383	SINAPI	LIXA D'AGUA EM FOLHA, GRAO 100	Material	UN	0,0403000	2,75	0,11		
Insumo	00020083	SINAPI	SOLUCAO PREPARADORA / LIMPADORA PARA PVC, FRASCO COM 1000 CM3	Material	UN	0,0110000	87,17	0,95		
Insumo	00000122	SINAPI	ADESIVO PLASTICO PARA PVC, FRASCO COM *850* GR	Material	UN	0,0094000	76,94	0,72		
Insumo	00038026	SINAPI	CURVA DE TRANSPOSIÇÃO, PVC, SOLDÁVEL, 32 MM, COR MARROM, PARA AGUA FRIA PREDIAL	Material	UN	1,0000000	14,18	14,18		
				MO sem LS =>		4,48	LS =>	0,00	MO com LS =>	4,48
				Valor do BDI =>		5,54			Valor com BDI =>	27,10
					Quant. =>		1,00		Preço Total =>	27,10

15.1.10	Código	Banco	Descrição	Tipo	Und	Quant.	Valor Unit	Total		
Composição	89481	SINAPI	JOELHO 90 GRAUS, PVC, SOLDÁVEL, DN 25MM, INSTALADO EM PRUMADA DE ÁGUA - FORNECIMENTO E INSTALAÇÃO. AF_06/2022	INHI - INSTALAÇÕES HIDROS SANITÁRIAS	UN	1,0000000	5,14	5,14		
Composição Auxiliar	88267	SINAPI	ENCANADOR OU BOMBEIRO HIDRÁULICO COM ENCARGOS COMPLEMENTARES	SEDI - SERVIÇOS DIVERSOS	H	0,0706000	25,55	1,80		
Composição Auxiliar	88248	SINAPI	AUXILIAR DE ENCANADOR OU BOMBEIRO HIDRÁULICO COM ENCARGOS COMPLEMENTARES	SEDI - SERVIÇOS DIVERSOS	H	0,0706000	20,92	1,47		
Insumo	00000122	SINAPI	ADESIVO PLASTICO PARA PVC, FRASCO COM *850* GR	Material	UN	0,0071000	76,94	0,54		
Insumo	00020083	SINAPI	SOLUCAO PREPARADORA / LIMPADORA PARA PVC, FRASCO COM 1000 CM3	Material	UN	0,0080000	87,17	0,69		
Insumo	00003529	SINAPI	JOELHO PVC, SOLDÁVEL, 90 GRAUS, 25 MM, COR MARROM, PARA AGUA FRIA PREDIAL	Material	UN	1,0000000	0,62	0,62		
Insumo	00038383	SINAPI	LIXA D'AGUA EM FOLHA, GRAO 100	Material	UN	0,0108000	2,75	0,02		
				MO sem LS =>		2,61	LS =>	0,00	MO com LS =>	2,61
				Valor do BDI =>		1,32			Valor com BDI =>	6,46
					Quant. =>		19,00		Preço Total =>	122,74

15.1.11	Código	Banco	Descrição	Tipo	Und	Quant.	Valor Unit	Total		
Composição	89492	SINAPI	JOELHO 90 GRAUS, PVC, SOLDÁVEL, DN 32MM, INSTALADO EM PRUMADA DE ÁGUA - FORNECIMENTO E INSTALAÇÃO. AF_06/2022	INHI - INSTALAÇÕES HIDROS SANITÁRIAS	UN	1,0000000	7,76	7,76		
Composição Auxiliar	88267	SINAPI	ENCANADOR OU BOMBEIRO HIDRÁULICO COM ENCARGOS COMPLEMENTARES	SEDI - SERVIÇOS DIVERSOS	H	0,0859000	25,55	2,19		
Composição Auxiliar	88248	SINAPI	AUXILIAR DE ENCANADOR OU BOMBEIRO HIDRÁULICO COM ENCARGOS COMPLEMENTARES	SEDI - SERVIÇOS DIVERSOS	H	0,0859000	20,92	1,79		
Insumo	00003536	SINAPI	JOELHO PVC, SOLDÁVEL, 90 GRAUS, 32 MM, COR MARROM, PARA AGUA FRIA PREDIAL	Material	UN	1,0000000	2,08	2,08		
Insumo	00038383	SINAPI	LIXA D'AGUA EM FOLHA, GRAO 100	Material	UN	0,0131000	2,75	0,03		
Insumo	00020083	SINAPI	SOLUCAO PREPARADORA / LIMPADORA PARA PVC, FRASCO COM 1000 CM3	Material	UN	0,0110000	87,17	0,95		
Insumo	00000122	SINAPI	ADESIVO PLASTICO PARA PVC, FRASCO COM *850* GR	Material	UN	0,0094000	76,94	0,72		
				MO sem LS =>		3,18	LS =>	0,00	MO com LS =>	3,18
				Valor do BDI =>		1,99			Valor com BDI =>	9,75
					Quant. =>		6,00		Preço Total =>	58,50

15.1.12	Código	Banco	Descrição	Tipo	Und	Quant.	Valor Unit	Total		
Composição	89497	SINAPI	JOELHO 90 GRAUS, PVC, SOLDÁVEL, DN 40MM, INSTALADO EM PRUMADA DE ÁGUA - FORNECIMENTO E INSTALAÇÃO. AF_06/2022	INHI - INSTALAÇÕES HIDROS SANITÁRIAS	UN	1,0000000	12,09	12,09		
Composição Auxiliar	88267	SINAPI	ENCANADOR OU BOMBEIRO HIDRÁULICO COM ENCARGOS COMPLEMENTARES	SEDI - SERVIÇOS DIVERSOS	H	0,1047000	25,55	2,67		
Composição Auxiliar	88248	SINAPI	AUXILIAR DE ENCANADOR OU BOMBEIRO HIDRÁULICO COM ENCARGOS COMPLEMENTARES	SEDI - SERVIÇOS DIVERSOS	H	0,1047000	20,92	2,19		
Insumo	00000122	SINAPI	ADESIVO PLASTICO PARA PVC, FRASCO COM *850* GR	Material	UN	0,0118000	76,94	0,90		
Insumo	00038383	SINAPI	LIXA D'AGUA EM FOLHA, GRAO 100	Material	UN	0,0157000	2,75	0,04		
Insumo	00003535	SINAPI	JOELHO PVC, SOLDÁVEL, 90 GRAUS, 40 MM, COR MARROM, PARA AGUA FRIA PREDIAL	Material	UN	1,0000000	5,07	5,07		
Insumo	00020083	SINAPI	SOLUCAO PREPARADORA / LIMPADORA PARA PVC, FRASCO COM 1000 CM3	Material	UN	0,0140000	87,17	1,22		
				MO sem LS =>		3,88	LS =>	0,00	MO com LS =>	3,88
				Valor do BDI =>		3,10			Valor com BDI =>	15,19
					Quant. =>		7,00		Preço Total =>	106,33

15.1.13	Código	Banco	Descrição	Tipo	Und	Quant.	Valor Unit	Total
Composição	89501	SINAPI	JOELHO 90 GRAUS, PVC, SOLDÁVEL, DN 50MM, INSTALADO EM PRUMADA DE ÁGUA - FORNECIMENTO E INSTALAÇÃO. AF_06/2022	INHI - INSTALAÇÕES HIDROS SANITÁRIAS	UN	1,0000000	13,40	13,40



MO sem LS => 224,38 LS => 0,00 MO com LS => 224,38
 Valor do BDI => 772,90 Valor com BDI => 3.780,30
Quant. => 1,00 Preço Total => 3.780,30

16 IMPLANTAÇÃO/URBANIZAÇÃO								73.006,39	
16.1 MURO FECHAMENTO								73.006,39	
16.1.1	Código	Banco	Descrição	Tipo	Und	Quant.	Valor Unit	Total	
Composição	103328	SINAPI	ALVENARIA DE VEDAÇÃO DE BLOCOS CERÂMICOS FURADOS NA HORIZONTAL DE 9X19X19 CM (ESPESSURA 9 CM) E ARGAMASSA DE ASSENTAMENTO COM PREPARO EM BETONEIRA. AF_12/2021	PARE - PAREDES/PAINEIS	m²	1,0000000	94,76	94,76	
Composição Auxiliar	87292	SINAPI	ARGAMASSA TRAÇO 1:2:8 (EM VOLUME DE CIMENTO, CAL E AREIA MÉDIA ÚMIDA) PARA EMBOÇO/MASSA ÚNICA/ASSENTAMENTO DE ALVENARIA DE VEDAÇÃO, PREPARO MECÂNICO COM BETONEIRA 400 L. AF_08/2019	SEDI - SERVIÇOS DIVERSOS	m³	0,0091000	580,02	5,27	
Composição Auxiliar	88309	SINAPI	PEDREIRO COM ENCARGOS COMPLEMENTARES	SEDI - SERVIÇOS DIVERSOS	H	1,6100000	25,62	41,24	
Composição Auxiliar	88316	SINAPI	SERVENTE COM ENCARGOS COMPLEMENTARES	SEDI - SERVIÇOS DIVERSOS	H	0,8050000	20,32	16,35	
Composição Auxiliar	00007271	SINAPI	BLOCO CERAMICO / TIJOLO VAZADO PARA ALVENARIA DE VEDACAO, 8 FUROS NA HORIZONTAL DE 9 X 19 X 19 CM (L X A X C)	Material	UN	28,3100000	1,08	30,57	
Insumo	00037395	SINAPI	PINO DE ACO COM FURO, HASTE = 27 MM (ACA0 DIRETA)	Material	CENTO	0,0050000	43,74	0,21	
Insumo	00034557	SINAPI	TELA DE ACO SOLDADA GALVANIZADA/ZINCADA PARA ALVENARIA, FIO D = *1,20 A 1,70* MM, MALHA 15 X 15 MM, (C X L) *50 X 7,5* CM	Material	M	0,4200000	2,69	1,12	
				MO sem LS =>	45,40	LS =>	0,00	MO com LS =>	45,40
				Valor do BDI =>	24,35	Valor com BDI =>	119,11		
				Quant. =>	64,87	Preço Total =>	7.726,66		

16.1.2	Código	Banco	Descrição	Tipo	Und	Quant.	Valor Unit	Total	
Composição	C03	Próprio	DEMOLIÇÃO DE CONCRETO SIMPLES	SEDI - SERVIÇOS DIVERSOS	M³	1,0000000	296,99	296,99	
Composição Auxiliar	88316	SINAPI	SERVENTE COM ENCARGOS COMPLEMENTARES	SEDI - SERVIÇOS DIVERSOS	H	13,0000000	20,32	264,16	
Composição Auxiliar	88262	SINAPI	CARPINTEIRO DE FORMAS COM ENCARGOS COMPLEMENTARES	SEDI - SERVIÇOS DIVERSOS	H	1,3000000	25,26	32,83	
				MO sem LS =>	222,23	LS =>	0,00	MO com LS =>	222,23
				Valor do BDI =>	76,32	Valor com BDI =>	373,31		
				Quant. =>	0,97	Preço Total =>	362,11		

16.1.3	Código	Banco	Descrição	Tipo	Und	Quant.	Valor Unit	Total	
Composição	92411	SINAPI	MONTAGEM E DESMONTAGEM DE FÓRMA DE PILARES RETANGULARES E ESTRUTURAS SIMILARES, PÉ-DIREITO SIMPLES, EM MADEIRA SERRADA. 2 UTILIZAÇÕES. AF_09/2020	FUES - FUNDAÇÕES E ESTRUTURAS	m²	1,0000000	167,71	167,71	
Composição Auxiliar	92269	SINAPI	FABRICAÇÃO DE FÓRMA PARA PILARES E ESTRUTURAS SIMILARES, EM MADEIRA SERRADA. E=25 MM. AF_09/2020	FUES - FUNDAÇÕES E ESTRUTURAS	m²	0,5300000	168,19	89,14	
Composição Auxiliar	88262	SINAPI	CARPINTEIRO DE FORMAS COM ENCARGOS COMPLEMENTARES	SEDI - SERVIÇOS DIVERSOS	H	2,6680000	25,26	67,39	
Composição Auxiliar	88239	SINAPI	AJUDANTE DE CARPINTEIRO COM ENCARGOS COMPLEMENTARES	SEDI - SERVIÇOS DIVERSOS	H	0,4890000	21,42	10,47	
Insumo	00040304	SINAPI	PREGO DE ACO POLIDO COM CABECA DUPLA 17 X 27 (2 1/2 X 11)	Material	KG	0,0270000	22,11	0,59	
Insumo	00002692	SINAPI	DESMOLDANTE PROTETOR PARA FORMAS DE MADEIRA, DE BASE OLEOSA EMULSIONADA EM AGUA	Material	L	0,0170000	7,52	0,12	
				MO sem LS =>	71,41	LS =>	0,00	MO com LS =>	71,41
				Valor do BDI =>	43,10	Valor com BDI =>	210,81		
				Quant. =>	71,35	Preço Total =>	15.041,29		

16.1.4	Código	Banco	Descrição	Tipo	Und	Quant.	Valor Unit	Total	
Composição	94971	SINAPI	CONCRETO FCK = 25MPA, TRAÇO 1:2,3:2,7 (EM MASSA SECA DE CIMENTO/ AREIA MÉDIA/ BRITA 1) - PREPARO MECÂNICO COM BETONEIRA 600 L. AF_05/2021	FUES - FUNDAÇÕES E ESTRUTURAS	m³	1,0000000	553,99	553,99	
Composição Auxiliar	88377	SINAPI	OPERADOR DE BETONEIRA ESTACIONÁRIA/MISTURADOR COM ENCARGOS COMPLEMENTARES	SEDI - SERVIÇOS DIVERSOS	H	1,2501000	19,60	24,50	
Composição Auxiliar	88316	SINAPI	SERVENTE COM ENCARGOS COMPLEMENTARES	SEDI - SERVIÇOS DIVERSOS	H	1,9792000	20,32	40,21	
Composição Auxiliar	89225	SINAPI	BETONEIRA CAPACIDADE NOMINAL DE 600 L, CAPACIDADE DE MISTURA 360 L, MOTOR ELÉTRICO TRIFÁSICO POTÊNCIA DE 4 CV, SEM CARREGADOR - CHP DIURNO. AF_05/2023	CHOR - CUSTOS HORÁRIOS DE MÁQUINAS E EQUIPAMENTOS	CHP	0,6434000	5,59	3,59	
Composição Auxiliar	89226	SINAPI	BETONEIRA CAPACIDADE NOMINAL DE 600 L, CAPACIDADE DE MISTURA 360 L, MOTOR ELÉTRICO TRIFÁSICO POTÊNCIA DE 4 CV, SEM CARREGADOR - CHI DIURNO. AF_05/2023	CHOR - CUSTOS HORÁRIOS DE MÁQUINAS E EQUIPAMENTOS	CHI	0,6067000	1,57	0,95	
Insumo	00000370	SINAPI	AREIA MEDIA - POSTO JAZIDA/FORNECEDOR (RETIRADO NA JAZIDA, SEM TRANSPORTE)	Material	m³	0,7275000	132,50	96,39	
Insumo	00001379	SINAPI	CIMENTO PORTLAND COMPOSTO CP II-32	Material	KG	364,9433000	0,82	299,25	
Insumo	00004721	SINAPI	PEDRA BRITADA N. 1 (9,5 A 19 MM) POSTO PEDREIRA/FORNECEDOR, SEM FRETE	Material	m³	0,5972000	149,21	89,10	
				MO sem LS =>	49,16	LS =>	0,00	MO com LS =>	49,16
				Valor do BDI =>	142,37	Valor com BDI =>	696,36		
				Quant. =>	5,35	Preço Total =>	3.725,52		

16.1.5	Código	Banco	Descrição	Tipo	Und	Quant.	Valor Unit	Total
Composição	103670	SINAPI	LANÇAMENTO COM USO DE BALDES, ADENSAMENTO E ACABAMENTO DE CONCRETO EM ESTRUTURAS. AF_02/2022	FUES - FUNDAÇÕES E ESTRUTURAS	m³	1,0000000	277,07	277,07
Composição Auxiliar	90587	SINAPI	VIBRADOR DE IMERSÃO, DIÂMETRO DE PONTEIRA 45MM, MOTOR ELÉTRICO TRIFÁSICO POTÊNCIA DE 2 CV - CHI DIURNO. AF_06/2015	CHOR - CUSTOS HORÁRIOS DE MÁQUINAS E EQUIPAMENTOS	CHI	1,4170000	0,49	0,69
Composição Auxiliar	88316	SINAPI	SERVENTE COM ENCARGOS COMPLEMENTARES	SEDI - SERVIÇOS DIVERSOS	H	7,3770000	20,32	149,90
Composição Auxiliar	88262	SINAPI	CARPINTEIRO DE FORMAS COM ENCARGOS COMPLEMENTARES	SEDI - SERVIÇOS DIVERSOS	H	2,4590000	25,26	62,14
Composição Auxiliar	90586	SINAPI	VIBRADOR DE IMERSÃO, DIÂMETRO DE PONTEIRA 45MM, MOTOR ELÉTRICO TRIFÁSICO POTÊNCIA DE 2 CV - CHP DIURNO. AF_06/2015	CHOR - CUSTOS HORÁRIOS DE MÁQUINAS E EQUIPAMENTOS	CHP	1,0420000	1,33	1,3

HASH: 16788b5b567f06af9e7788caed814067. Documento assinado digitalmente, valide em https://aquissicoes.seplag.mt.gov.br/flowbee-pub/#/publico/documentos/validar/#?TOKEN=7D/M866HDTT094WLCBM. Assinado por: JOÃO VITOR CALDAS CERQUEIRA. Juntado em 01/10/2024 11:27:01...



Composição	88316	SINAPI	SERVENTE COM ENCARGOS COMPLEMENTARES	SEDI - SERVIÇOS DIVERSOS	H	0,1386000	20,32	2,81	
Auxiliar									
Insumo	00003324	SINAPI	GRAMA BATATAIS EM PLACAS, SEM PLANTIO	Material	m²	1,0000000	11,42	11,42	
				MO sem LS =>	2,52	LS =>	0,00	MO com LS =>	2,52
				Valor do BDI =>	3,80			Valor com BDI =>	18,61
				Quant. =>		188,69	Preço Total =>	3.511,52	

16.1.12	Código	Banco	Descrição	Tipo	Und	Quant.	Valor Unit	Total	
Composição	105127	SINAPI	INSTALAÇÃO DE CONCERTINA DUPLA CLIPADA, ESPIRAL DE 300 MM. AF_03/2024	CANT - CANTEIRO DE OBRAS	M	1,0000000	31,21	31,21	
Composição	88316	SINAPI	SERVENTE COM ENCARGOS COMPLEMENTARES	SEDI - SERVIÇOS DIVERSOS	H	0,0660000	20,32	1,34	
Auxiliar									
Composição	88309	SINAPI	PEDREIRO COM ENCARGOS COMPLEMENTARES	SEDI - SERVIÇOS DIVERSOS	H	0,0990000	25,62	2,53	
Auxiliar									
Insumo	00007568	SINAPI	BUCHA DE NYLON SEM ABA S10, COM PARAFUSO DE 6,10 X 65 MM EM ACO ZINCADO COM ROSCA SOBERBA, CABECA CHATA E FENDA PHILLIPS	Material	UN	1,6700000	0,73	1,21	
Insumo	00034348	SINAPI	CONCERTINA CLIPADA (DUPLA) EM ACO GALVANIZADO DE ALTA RESISTENCIA, COM ESPIRAL DE 300 MM, D = 2,76 MM	Material	M	1,0000000	26,13	26,13	
				MO sem LS =>	2,99	LS =>	0,00	MO com LS =>	2,99
				Valor do BDI =>	8,02			Valor com BDI =>	39,23
				Quant. =>		108,12	Preço Total =>	4.241,54	

17			SERVIÇOS COMPLEMENTARES					24.267,49	
17.1			FOSSO/URBANISMO					18.918,39	
17.1.1	Código	Banco	Descrição	Tipo	Und	Quant.	Valor Unit	Total	
Composição	93358	SINAPI	ESCAVAÇÃO MANUAL DE VALA COM PROFUNDIDADE MENOR OU IGUAL A 1,30 M. AF_02/2021	MOVT - MOVIMENTO DE TERRA	m³	1,0000000	80,38	80,38	
Composição	88316	SINAPI	SERVENTE COM ENCARGOS COMPLEMENTARES	SEDI - SERVIÇOS DIVERSOS	H	3,9560000	20,32	80,38	
Auxiliar									
				MO sem LS =>	59,69	LS =>	0,00	MO com LS =>	59,69
				Valor do BDI =>	20,65			Valor com BDI =>	101,03
				Quant. =>		11,50	Preço Total =>	1.161,84	

17.1.2	Código	Banco	Descrição	Tipo	Und	Quant.	Valor Unit	Total	
Composição	103328	SINAPI	ALVENARIA DE VEDAÇÃO DE BLOCOS CERÂMICOS FURADOS NA HORIZONTAL DE 9X19X19 CM (ESPESURA 9 CM) E ARGAMASSA DE ASSENTAMENTO COM PREPARO EM BETONEIRA. AF_12/2021	PARE - PAREDES/PAINELIS	m²	1,0000000	94,76	94,76	
Composição	87292	SINAPI	ARGAMASSA TRAÇO 1:2:8 (EM VOLUME DE CIMENTO, CAL E AREIA MÉDIA ÚMIDA) PARA EMBOÇO/MASSA ÚNICA/ASSENTAMENTO DE ALVENARIA DE VEDAÇÃO, PREPARO MECÂNICO COM BETONEIRA 400 L. AF_08/2019	SEDI - SERVIÇOS DIVERSOS	m³	0,0091000	580,02	5,27	
Auxiliar									
Composição	88309	SINAPI	PEDREIRO COM ENCARGOS COMPLEMENTARES	SEDI - SERVIÇOS DIVERSOS	H	1,6100000	25,62	41,24	
Auxiliar									
Composição	88316	SINAPI	SERVENTE COM ENCARGOS COMPLEMENTARES	SEDI - SERVIÇOS DIVERSOS	H	0,8050000	20,32	16,35	
Auxiliar									
Insumo	00007271	SINAPI	BLOCO CERÂMICO / TIJOLO VAZADO PARA ALVENARIA DE VEDACAO, 8 FUIROS NA HORIZONTAL DE 9 X 19 X 19 CM (L X A X C)	Material	UN	28,3100000	1,08	30,57	
Insumo	00037395	SINAPI	PINO DE ACO COM FURO, HASTE = 27 MM (ACAÓ DIRETA)	Material	CENTO	0,0050000	43,74	0,21	
Insumo	00034557	SINAPI	TELA DE ACO SOLDADA GALVANIZADA/ZINCADA PARA ALVENARIA, FIO D = *1,20 A 1,70* MM, MALHA 15 X 15 MM, (C X L) *50 X 7,5* CM	Material	M	0,4200000	2,69	1,12	
				MO sem LS =>	45,40	LS =>	0,00	MO com LS =>	45,40
				Valor do BDI =>	24,35			Valor com BDI =>	119,11
				Quant. =>		18,36	Preço Total =>	2.186,85	

17.1.3	Código	Banco	Descrição	Tipo	Und	Quant.	Valor Unit	Total	
Composição	92411	SINAPI	MONTAGEM E DESMONTAGEM DE FÓRMA DE PILARES RETANGULARES E ESTRUTURAS SIMILARES, PÉ-DIREITO SIMPLES, EM MADEIRA SERRADA. 2 UTILIZAÇÕES. AF_09/2020	FUES - FUNDAÇÕES E ESTRUTURAS	m²	1,0000000	167,71	167,71	
Composição	92269	SINAPI	FABRICAÇÃO DE FÓRMA PARA PILARES E ESTRUTURAS SIMILARES, EM MADEIRA SERRADA. E=25 MM. AF_09/2020	FUES - FUNDAÇÕES E ESTRUTURAS	m²	0,5300000	168,19	89,14	
Auxiliar									
Composição	88262	SINAPI	CARPINTEIRO DE FORMAS COM ENCARGOS COMPLEMENTARES	SEDI - SERVIÇOS DIVERSOS	H	2,6680000	25,26	67,39	
Auxiliar									
Composição	88239	SINAPI	AJUDANTE DE CARPINTEIRO COM ENCARGOS COMPLEMENTARES	SEDI - SERVIÇOS DIVERSOS	H	0,4890000	21,42	10,47	
Auxiliar									
Insumo	00040304	SINAPI	PREGO DE ACO POLIDO COM CABECA DUPLA 17 X 27 (2 1/2 X 11)	Material	KG	0,0270000	22,11	0,59	
Insumo	00002692	SINAPI	DESMOLDANTE PROTETOR PARA FORMAS DE MADEIRA, DE BASE OLEOSA EMULSIONADA EM AGUA	Material	L	0,0170000	7,52	0,12	
				MO sem LS =>	71,41	LS =>	0,00	MO com LS =>	71,41
				Valor do BDI =>	43,10			Valor com BDI =>	210,81
				Quant. =>		18,28	Preço Total =>	3.853,60	

17.1.4	Código	Banco	Descrição	Tipo	Und	Quant.	Valor Unit	Total
Composição	94971	SINAPI	CONCRETO FCK = 25MPA, TRAÇO 1:2,3:2,7 (EM MASSA SECA DE CIMENTO/ AREIA MÉDIA/ BRITA 1) - PREPARO MECÂNICO COM BETONEIRA 600 L. AF_05/2021	FUES - FUNDAÇÕES E ESTRUTURAS	m³	1,0000000	553,99	553,99
Composição	88377	SINAPI	OPERADOR DE BETONEIRA ESTACIONÁRIA/MISTURADOR COM ENCARGOS COMPLEMENTARES	SEDI - SERVIÇOS DIVERSOS	H	1,2501000	19,60	24,50
Auxiliar								
Composição	88316	SINAPI	SERVENTE COM ENCARGOS COMPLEMENTARES	SEDI - SERVIÇOS DIVERSOS	H	1,9792000	20,32	40,21
Auxiliar								
Composição	89225	SINAPI	BETONEIRA CAPACIDADE NOMINAL DE 600 L, CAPACIDADE DE MISTURA 360 L, MOTOR ELÉTRICO TRIFÁSICO POTÊNCIA DE 4 CV, SEM CARREGADOR - CHP DIURNO. AF_05/2023	CHOR - CUSTOS HORÁRIOS DE MÁQUINAS E EQUIPAMENTOS	CHP	0,6434000	5,59	3,59
Auxiliar								
Composição	89226	SINAPI	BETONEIRA CAPACIDADE NOMINAL DE 600 L, CAPACIDADE DE MISTURA 360 L, MOTOR ELÉTRICO TRIFÁSICO POTÊNCIA DE 4 CV, SEM CARREGADOR - CHI DIURNO. AF_05/2023	CHOR - CUSTOS HORÁRIOS DE MÁQUINAS E EQUIPAMENTOS	CHI	0,6067000	1,57	0,95
Auxiliar								
Insumo	00000370	SINAPI	AREIA MEDIA - POSTO JAZIDA/FORNECEDOR (RETIRADO NA JAZIDA, SEM TRANSPORTE)	Material	m³	0,7275000	132,50	96,3
Insumo	00001379	SINAPI	CIMENTO PORTLAND COMPOSTO CP II-32	Material	KG	364,9433000	0,82	299,2

Documento assinado digitalmente, valide em <https://aquasicoes.seplag.mt.gov.br/flowbee-pub/#/publico/documentos/validar/87B0E0E87D/M86JHDYTO94WLCBM>. Assinado por: JOÃO VITOR CALDAS CERQUEIRA. Juntado em 01/10/2024 11:27:01...



17.2.4	Código	Banco	Descrição	Tipo	Und	Quant.	Valor Unit	Total		
Composição	103328	SINAPI	ALVENARIA DE VEDAÇÃO DE BLOCOS CERÂMICOS FURADOS NA HORIZONTAL DE 9X19X19 CM (ESPESSURA 9 CM) E ARGAMASSA DE ASSENTAMENTO COM PREPARO EM BETONEIRA. AF_12/2021	PARE - PAREDES/PAINEIS	m²	1,0000000	94,76	94,76		
Composição Auxiliar	87292	SINAPI	ARGAMASSA TRAÇO 1:2:8 (EM VOLUME DE CIMENTO, CAL E AREIA MÉDIA ÚMIDA) PARA EMBOÇO/MASSA ÚNICA/ASSENTAMENTO DE ALVENARIA DE VEDAÇÃO, PREPARO MECÂNICO COM BETONEIRA 400 L. AF_08/2019	SEDI - SERVIÇOS DIVERSOS	m³	0,0091000	580,02	5,27		
Composição Auxiliar	88309	SINAPI	PEDREIRO COM ENCARGOS COMPLEMENTARES	SEDI - SERVIÇOS DIVERSOS	H	1,6100000	25,62	41,24		
Composição Auxiliar	88316	SINAPI	SERVEANTE COM ENCARGOS COMPLEMENTARES	SEDI - SERVIÇOS DIVERSOS	H	0,8050000	20,32	16,35		
Insumo	00007271	SINAPI	BLOCO CERAMICO / TIJOLO VAZADO PARA ALVENARIA DE VEDACAO, 8 FUROS NA HORIZONTAL DE 9 X 19 X 19 CM (L X A X C)	Material	UN	28,3100000	1,08	30,57		
Insumo	00037395	SINAPI	PINO DE ACO COM FURO, HASTE = 27 MM (ACAO DIRETA)	Material	CENTO	0,0050000	43,74	0,21		
Insumo	00034557	SINAPI	TELA DE ACO SOLDADA GALVANIZADA/ZINCADA PARA ALVENARIA, FIO D = *1,20 A 1,70* MM, MALHA 15 X 15 MM, (C X L) *50 X 7,5* CM	Material	M	0,4200000	2,69	1,12		
					MO sem LS =>	45,40	LS =>	0,00	MO com LS =>	45,40
					Valor do BDI =>	24,35			Valor com BDI =>	119,11
					Quant. =>	10,50	Preço Total =>	1.250,65		

17.2.5	Código	Banco	Descrição	Tipo	Und	Quant.	Valor Unit	Total		
Composição	87879	SINAPI	CHAPISCO APLICADO EM ALVENARIAS E ESTRUTURAS DE CONCRETO INTERNAS, COM COLHER DE PEDREIRO. ARGAMASSA TRAÇO 1:3 COM PREPARO EM BETONEIRA 400L. AF_10/2022	REVE - REVESTIMENTO E TRATAMENTO DE SUPERFÍCIES	m²	1,0000000	4,34	4,34		
Composição Auxiliar	88316	SINAPI	SERVEANTE COM ENCARGOS COMPLEMENTARES	SEDI - SERVIÇOS DIVERSOS	H	0,0255000	20,32	0,51		
Composição Auxiliar	87313	SINAPI	ARGAMASSA TRAÇO 1:3 (EM VOLUME DE CIMENTO E AREIA GROSSA ÚMIDA) PARA CHAPISCO CONVENCIONAL, PREPARO MECÂNICO COM BETONEIRA 400 L. AF_08/2019	SEDI - SERVIÇOS DIVERSOS	m³	0,0037000	565,18	2,09		
Composição Auxiliar	88309	SINAPI	PEDREIRO COM ENCARGOS COMPLEMENTARES	SEDI - SERVIÇOS DIVERSOS	H	0,0681000	25,62	1,74		
					MO sem LS =>	2,00	LS =>	0,00	MO com LS =>	2,00
					Valor do BDI =>	1,11			Valor com BDI =>	5,45
					Quant. =>	10,50	Preço Total =>	57,22		

17.2.6	Código	Banco	Descrição	Tipo	Und	Quant.	Valor Unit	Total		
Composição	87529	SINAPI	MASSA ÚNICA, EM ARGAMASSA TRAÇO 1:2:8, PREPARO MECÂNICO, APLICADA MANUALMENTE EM PAREDES INTERNAS DE AMBIENTES COM ÁREA ENTRE 5M² E 10M², E = 17,5MM, COM TALISCAS. AF_03/2024	REVE - REVESTIMENTO E TRATAMENTO DE SUPERFÍCIES	m²	1,0000000	34,52	34,52		
Composição Auxiliar	88316	SINAPI	SERVEANTE COM ENCARGOS COMPLEMENTARES	SEDI - SERVIÇOS DIVERSOS	H	0,2362000	20,32	4,79		
Composição Auxiliar	88309	SINAPI	PEDREIRO COM ENCARGOS COMPLEMENTARES	SEDI - SERVIÇOS DIVERSOS	H	0,4724000	25,62	12,10		
Composição Auxiliar	87292	SINAPI	ARGAMASSA TRAÇO 1:2:8 (EM VOLUME DE CIMENTO, CAL E AREIA MÉDIA ÚMIDA) PARA EMBOÇO/MASSA ÚNICA/ASSENTAMENTO DE ALVENARIA DE VEDAÇÃO, PREPARO MECÂNICO COM BETONEIRA 400 L. AF_08/2019	SEDI - SERVIÇOS DIVERSOS	m³	0,0304000	580,02	17,63		
					MO sem LS =>	15,24	LS =>	0,00	MO com LS =>	15,24
					Valor do BDI =>	8,87			Valor com BDI =>	43,39
					Quant. =>	10,50	Preço Total =>	455,59		

17.2.7	Código	Banco	Descrição	Tipo	Und	Quant.	Valor Unit	Total		
Composição	94971	SINAPI	CONCRETO FCK = 25MPA, TRAÇO 1:2:3:2:7 (EM MASSA SECA DE CIMENTO/ AREIA MÉDIA/ BRITA 1) - PREPARO MECÂNICO COM BETONEIRA 600 L. AF_05/2021	FUES - FUNDAÇÕES E ESTRUTURAS	m³	1,0000000	553,99	553,99		
Composição Auxiliar	88377	SINAPI	OPERADOR DE BETONEIRA ESTACIONÁRIA/MISTURADOR COM ENCARGOS COMPLEMENTARES	SEDI - SERVIÇOS DIVERSOS	H	1,2501000	19,60	24,50		
Composição Auxiliar	88316	SINAPI	SERVEANTE COM ENCARGOS COMPLEMENTARES	SEDI - SERVIÇOS DIVERSOS	H	1,9792000	20,32	40,21		
Composição Auxiliar	89225	SINAPI	BETONEIRA CAPACIDADE NOMINAL DE 600 L, CAPACIDADE DE MISTURA 360 L, MOTOR ELÉTRICO TRIFÁSICO POTÊNCIA DE 4 CV, SEM CARREGADOR - CHP DIURNO. AF_05/2023	CHOR - CUSTOS HORÁRIOS DE MÁQUINAS E EQUIPAMENTOS	CHP	0,6434000	5,59	3,59		
Composição Auxiliar	89226	SINAPI	BETONEIRA CAPACIDADE NOMINAL DE 600 L, CAPACIDADE DE MISTURA 360 L, MOTOR ELÉTRICO TRIFÁSICO POTÊNCIA DE 4 CV, SEM CARREGADOR - CHI DIURNO. AF_05/2023	CHOR - CUSTOS HORÁRIOS DE MÁQUINAS E EQUIPAMENTOS	CHI	0,6067000	1,57	0,95		
Insumo	00000370	SINAPI	AREIA MEDIA - POSTO JAZIDA/FORNECEDOR (RETIRADO NA JAZIDA, SEM TRANSPORTE)	Material	m³	0,7275000	132,50	96,39		
Insumo	00001379	SINAPI	CIMENTO PORTLAND COMPOSTO CP II-32	Material	KG	364,9433000	0,82	299,25		
Insumo	00004721	SINAPI	PEDRA BRITADA N. 1 (9,5 A 19 MM) POSTO PEDREIRA/FORNECEDOR, SEM FRETE	Material	m³	0,5972000	149,21	89,10		
					MO sem LS =>	49,16	LS =>	0,00	MO com LS =>	49,16
					Valor do BDI =>	142,37			Valor com BDI =>	696,36
					Quant. =>	0,18	Preço Total =>	125,34		

18	Código	Banco	Descrição	Tipo	Und	Quant.	Valor Unit	Total		
18			LIMPEZA FINAL DA OBRA					450,52		
18.1										
Composição	99803	SINAPI	LIMPEZA DE PISO CERÂMICO OU PORCELANATO COM PANO ÚMIDO. AF_04/2019	SEDI - SERVIÇOS DIVERSOS	m²	1,0000000	1,97	1,97		
Composição Auxiliar	88316	SINAPI	SERVEANTE COM ENCARGOS COMPLEMENTARES	SEDI - SERVIÇOS DIVERSOS	H	0,0970000	20,32	1,97		
					MO sem LS =>	1,46	LS =>	0,00	MO com LS =>	1,46
					Valor do BDI =>	0,50			Valor com BDI =>	2,47
					Quant. =>	182,40	Preço Total =>	450,52		

Total sem BDI 686.064,9
 Total do BDI 176.233,8
 Total Geral 862.298,7



Obra
PLANILHA ORÇAMENTARIA SÃO FELIX DO ARAGUAIA

Bancos
SINAPI - 08/2024 -
Mato Grosso

B.D.I.
25,7%

Encargos Sociais
Não Desonerado: 0,00%

Cronograma Físico e Financeiro

Item	Descrição	Total Por Etapa	30 DIAS	60 DIAS	90 DIAS	120 DIAS	150 DIAS	180 DIAS	210 DIAS	240 DIAS
1	SERVIÇOS PRELIMINARES	100,00% 103.088,99	12,50% 12.886,12	12,50% 12.886,12	12,50% 12.886,12	12,50% 12.886,12	12,50% 12.886,12	12,50% 12.886,12	12,50% 12.886,12	12,50% 12.886,12
2	RETIRADAS E DEMOLIÇÕES	100,00% 22.998,74	50,00% 11.499,37	50,00% 11.499,37						
3	MOVIMENTO DE TERRA	100,00% 656,76	100,00% 656,76							
4	FUNDAÇÕES	100,00% 8.384,62	50,00% 4.192,31	50,00% 4.192,31						
5	ESTRUTURA	100,00% 18.699,51	10,00% 1.869,95	40,00% 7.479,80	50,00% 9.349,76					
6	ALVENARIA	100,00% 22.603,27			50,00% 11.301,64	50,00% 11.301,64				
7	COBERTURA	100,00% 165.645,75				50,00% 82.822,88	50,00% 82.822,88			
8	ESQUADRIAS	100,00% 54.459,44						50,00% 27.229,72	50,00% 27.229,72	
9	REVESTIMENTO	100,00% 35.678,83						25,00% 8.919,71	50,00% 17.839,42	25,00% 8.919,71
10	PISOS E RODAPES	100,00% 112.524,64						25,00% 28.131,16	50,00% 56.262,32	25,00% 28.131,16
11	VIDROS	100,00% 12.786,80						30,00% 3.836,04	20,00% 2.557,36	50,00% 6.393,40
12	PINTURA	100,00% 46.871,78					25,00% 11.717,95	25,00% 11.717,95	30,00% 14.061,53	20,00% 9.374,36
13	INSTALAÇÕES ELÉTRICAS	100,00% 96.852,40			10,00% 9.685,24	10,00% 9.685,24	10,00% 9.685,24	30,00% 29.055,72	20,00% 19.370,48	20,00% 19.370,48
14	INSTALAÇÕES DE LÓGICA/TELEFONIA	100,00% 11.459,20			10,00% 1.145,92	10,00% 1.145,92	10,00% 1.145,92	30,00% 3.437,76	20,00% 2.291,84	20,00% 2.291,84
15	INSTALAÇÃO HIDRÁULICA E SANITÁRIA	100,00% 51.863,59			20,00% 10.372,72	10,00% 5.186,36	20,00% 10.372,72	40,00% 20.745,44	5,00% 2.593,18	5,00% 2.593,18
16	IMPLANTAÇÃO/URBANIZAÇÃO	100,00% 73.006,39						30,00% 21.901,92	50,00% 36.503,20	20,00% 14.601,28
17	SERVIÇOS COMPLEMENTARES	100,00% 24.267,49						30,00% 7.280,25	50,00% 12.133,75	20,00% 4.853,50
18	LIMPEZA FINAL DA OBRA	100,00% 450,52								100,00% 450,52
Porcentagem			3,61%	4,18%	6,35%	14,27%	14,92%	20,31%	23,63%	12,74%
Custo			31.104,51	36.057,61	54.741,39	123.028,15	128.630,82	175.141,78	203.728,91	109.865,54
Porcentagem Acumulado			3,61%	7,79%	14,14%	28,4%	43,32%	63,63%	87,26%	100,0%
Custo Acumulado			31.104,51	67.162,12	121.903,51	244.931,66	373.562,48	548.704,26	752.433,17	862.298,72



